Obec Želeč

U nás ...

2016

Zpravodaj pro Želeč a Bezděčín

Vážení čtenáři zpravodaje,

po několika letech opět držíte v ruce obecní zpravodaj U nás, který vám přináší podstatné či jen zajímavé informace o dění v naší obci a o činnosti místních spolků. Rádi bychom na tradici obecního zpravodaje navázali a touto formou vás alespoň jednou ročně informovali i nadále. Společně se zpravodajem obdržíte i malý dárek od zastupitelstva obce v podobě stolního kalendáře pro rok 2017 s vyobrazením dobových pohlednic Želče, který je doplněný o několik fotografií. Pokud tento kalendář osobně nepřevezmete od doručovatelky nebo nebude ve vaší poštovní schránce, je k vyzvednutí zdarma na obecním úřadě. Vlastníte-li zajímavé snímky Želče a Bezděčína, budeme rádi za jejich zapůjčení k okopírování pro přípravu některého z dalších vydání. To platí i o zajímavých dobových fotografiích ze spolkového života v Želči a Bezděčíně.

Pokud bych měl vybrat některou podstatnou událost letošního roku, musím určitě zmínit dokončení a zprovoznění centrální čistírny odpadních vod v Želči (viz samostatný příspěvek). Tato akce byla řadu let velkou prioritou celého zastupitelstva a její případné oddalování by zásadně bránilo dalšímu rozvoji obce, včetně neblahého vlivu na naše životní prostředí. Celá stavba byla, i přes velké problémy se skalním podložím, dokončena v termínu a obdržené dotace od Ministerstva zemědělství a Jihočeského kraje zajistily spolufinancování ve výši téměř 70 % nákladů stavby. Nyní zároveň probíhají diskuse jak laické, tak odborné, nad návrhem technického řešení a umístění centrální čistírny odpadních vod v Bezděčíně. Byl bych rád, aby v příštím roce došlo k výběru finálního technického řešení a mohly se naplno rozběhnout projekční práce. Legislativa se v oblasti vypouštění odpadních vod velmi zpřísňuje a nejzazší termín zprovoznění ČOV v Bezděčíně by měl být krátce po roce 2020. Z připravovaných či realizovaných investičních akcí, které nemají samostatný článek ve zpravodaji, bych rád také zmínil přípravu výstavby domu s pečovatelskou službou v areálu bývalého zámku v Želči. Obec v letošním roce oslovila pět renomovaných architektů z Jihočeského kraje a objednala vypracování architektonických studií na tuto stavbu. Předpokládám, že nejpozději do konce listopadu obdržíme všechny studie a dále proběhnou jednotlivé veřejné prezentace návrhů. Jelikož půjde o výrazný projekt v centru naší obce, budeme rádi, pokud nám s výběrem vítězného řešení pomůžete.

Na závěr bych rád poděkoval všem, kdo se podíleli na přípravě tohoto vydání, jmenovitě místostarostovi obce Ing. Lubošovi Rypáčkovi za precizní redakční práci a zároveň celé řadě přispěvatelů ze Želče a Bezděčína.

Příjemné čtení a krásný podzim vám přeje

Ladislav Stejskal,
starosta obce

Rekonstrukce obecního úřadu zahájena

V červnu letošního roku byla po několika letech příprav zahájena rekonstrukce budov obecního úřadu v Želči. Projekčně celou akci, na základě výběrového řízení, připravila stavební kancelář Ing. Miroslava Pantoflíčka ze Soběslavi. Stavební úpravy spočívají v kompletní výměně vnitřních instalací, oken, dveří, podlah, omítek a stropních podhledů s novou vloženou izolací. Dojde i k výměně střešní krytiny a celkovému zateplení objektu kontaktním zateplovacím systémem s taženou omítkou. Celý objekt bude vytápěn novým kotlem na štěpku a pelety. V přízemí objektu, v prostorách bývalé prodejny, vznikne nová provozovna služeb – kosmetika, pedikúra, manikúra, masáže a kadeřnictví. Také prostory před tělocvičnou budou nově stavebně odděleny a doplněny o šatny a WC tak, aby splňovaly přísné hygienické předpisy a mohly sloužit zároveň pro potřeby základní školy jako školní tělocvična. V dubnu letošního roku vyhlásila obec výběrové řízení na zhotovitele této stavby s předpokládanou hodnotou veřejné zakázky 19,5 mil. Kč bez DPH, do kterého se přihlásilo 12 firem. Vítězem výběrového řízení se stala společnost Spilka a Říha s.r.o. s nejnižší nabídkovou cenou ve výši 12.870.158,- Kč bez DPH. Termín dokončení stavebních prací je stanoven na 30. září 2017.

Ladislav Stejskal

Přesně před deseti lety vyšlo první vydání obecního zpravodaje U nás!

Návrh architektonického řešení sportovního areálu v Želči

V letošním roce došlo po dohodě s TJ Sokol Želeč k převodu sportovního areálu (bývalé antukové kurty) do vlastnictví obce. Cílem tohoto kroku je umožnit obci zahájit nápravu celkově špatného stavu celého areálu. Rádi bychom vybudovali sportovní areál, který by mohl být plně využíván ke sportovním účelům (tenis, volejbal, nohejbal, florbal atd.) a zároveň měl co nejnižší nároky na provoz a údržbu. Za tímto účelem jsme nechali zpracovat návrh architektonického řešení sportovního areálu, ke kterému proběhla diskuse na jednání zastupitelstva obce, a následně dokumentaci pro územní a stavební řízení. Projekt řeší rekonstrukci sportovního areálu s revitalizací okolních ploch a komunikací. Součástí je provedení nového oplocení, oprava příjezdové komunikace s vytvořením parkovacích míst a přístupový chodník k areálu. Víceúčelová plocha hřiště je navržena z polyuretanového sportovního povrchu, hřiště na tenis z umělého trávníku se vsypem. Parkovací plochy a chodníky jsou navrženy ze zámkové dlažby. Celkové náklady na rekonstrukci sportovního areálu předpokládáme ve výši 5 mil. Kč, náklady na související komunikace ve výši 2 mil. Kč. Část těchto nákladů bychom rádi pokryli z dotačního programu Ministerstva školství, mládeže a tělovýchovy ČR, kam jsme již podali žádost.

Ladislav Stejskal

Informace k plánované akci „Rozšíření kapacity Mateřské školy Želeč“

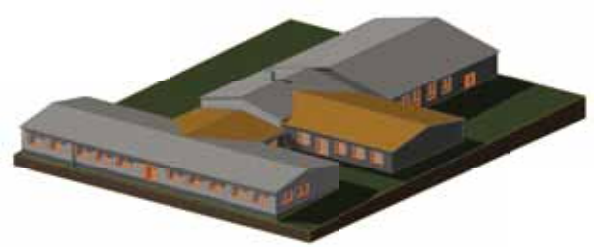

Obec Želeč podala žádost o podporu projektu s názvem „Rozšíření kapacity MŠ Želeč“ do 15. výzvy Integrovaného regionálního operačního programu (IROP). Žádost o podporu tohoto projektu byla po formální stránce přijata a v následném věcném hodnocení jsme obdrželi 45 bodů (minimální počet bodů pro zařazení do programu byl 30, maximální 45). Je tedy poměrně velká naděje, že v 15. výzvě IROP uspějeme a plánovaná přístavba mateřské školy se bude realizovat již v příštím roce. Hlavním důvodem pro realizaci této akce je především zvýšení celkové kapacity mateřské školy tak, aby byly k dispozici plnohodnotné prostory pro tři třídy (nyní je třída nejmenších dětí umístěna v prostorách chodby mezi třídami). Dalším důvodem je rozšíření kapacity kuchyně pro případnou budoucí potřebu zvýšení počtu připravovaných jídel na 300 (současná kapacita je 200 jídel) např. v souvislosti s připravovaným záměrem výstavby domu s pečovatelskou službou v areálu bývalého zámku v Želči. Zároveň současně probíhá finální příprava na podání žádosti o podporu projektu s názvem „Snížení energetické náročnosti objektu Mateřské školy Želeč“ do operačního programu Životní prostředí. Tato dotace od Státního fondu životního prostředí řeší energetické úspory na stávajícím objektu mateřské školy, tedy zateplení stávajícího objektu, výměnu oken a výměnu stávajícího kotle na uhlí za tepelné čerpadlo. Obě tyto akce předpokládáme realizovat souběžně, s termínem zahájení prací duben 2017 a s termínem dokončení hlavních prací v srpnu 2017, aby od září mateřská škola fungovala již v normálním režimu. Jediné omezení provozu nastane v období letních prázdnin, kdy se mateřská škola uzavře již s koncem června a budou zahájeny práce na propojení původních a nových objektů. Projektovou dokumentaci na tuto akci zpracovala projekční kancelář Ing. Ladislava Čížka ze Želče s rozpočtovými náklady na celé dílo ve výši 19,9 mil. Kč., přičemž vlastní prostředky obce na realizaci předpokládáme ve výši cca 5 mil. Kč. Výběrové řízení na dodavatele stavby bude zahájeno okamžitě po případném rozhodnutí o přidělení dotace a schválení zadávacích podmínek. Zároveň předpokládáme nezanedbatelně nižší finální vysoutěženou cenu stavebních prací.

Ladislav Stejskal

Vývoj celkových příjmů a výdajů obecního rozpočtu v letech 2012–2016

	2012	2013	2014	2015	31.10.2016
Příjmy celkem	**28,7**	**30,4**	**30,4**	**45,9**	**44,0**
příjmy daňové, nedaňové a z vlastní činnosti	11,0	13,3	14,4	19,9	15,3
příjmy ze skládky	16,6	16,3	15,1	14,8	13,3
přijaté dotace	1,1	0,8	0,9	11,2	15,4
Výdaje celkem	**26,1**	**20,8**	**21,8**	**38,8**	**40,7**
provozní výdaje	12,2	14,4	11,2	11,9	9,8
investiční výdaje	13,7	6,2	10,6	28,7	37,2
DPH	0,2	0,2	0,0	-1,9	-6,3

údaje v milionech Kč

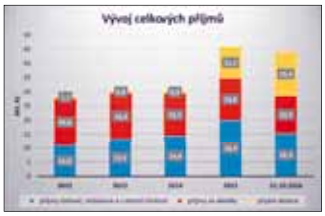

Nová čistírna odpadních vod v Želči v provozu

Celkové financování stavby:

Náklady na realizaci stavby – 37.263.188 Kč bez DPH

Poskytnutá dotace z Ministerstva zemědělství – 21.471.000 Kč

Poskytnutá dotace z Jihočeského kraje – 3.578.400 Kč

Vlastní prostředky obce na realizaci stavby – 12.213.788 Kč

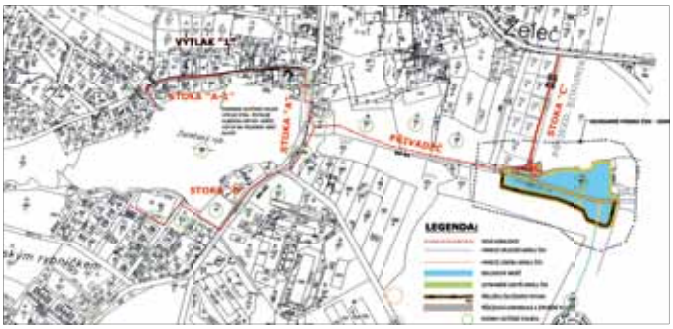

Jak jste již mnozí zaregistrovali, v naší obci byla po mnoha letech příprav a diskusí o vhodném technickém řešení uvedena do provozu nová čistírna odpadních vod. V minulosti byla zvažována a částečně i projekčně připravena různá technická řešení centrálního čistírenského zařízení, počínaje oxidačním příkopem v devadesátých letech, až po rákosovou čistírnu, která byla zvažována po roce 1990. V letošním roce dokončená a zkolaudovaná ČOV je typem mechanicko-biologického čistírenského zařízení. Projekčně tuto stavbu připravila firma VAK projekt z Českých Budějovic, která má s přípravou vodohospodářských staveb letité zkušenosti. Oproti jiným způsobům čištění odpadních vod má tato varianta, mimo jiné, výhodu v nízkých provozních nákladech (pro provoz vlastní ČOV není potřeba žádná elektrická energie) a rovněž její zprovoznění nevyvolává nutnost rušení stávajících septiků, jak je tomu u jiných typů ČOV. Realizovaný projekt rovněž počítá s možností budoucího rozšíření ČOV o 2. stupeň čištění (např. osazením biofiltru), po možném legislativním zpřísnění limitů vypouštěných odpadních vod. Generálním dodavatelem stavby se stalo na základě výběrového řízení, které proběhlo v roce 2014, sdružení firem Zvánovec a.s. a HYDRO KOV s.r.o.

Objekty stavby:

- Kanalizační přivaděč
- Stoková síť
- Odlehčovací komora a štěrbinový lapák písku
- Štěrbinová nádrž
- Biologické stabilizační nádrže
- Spojovací potrubí a měření průtoků
- Příjezdová komunikace a zpevněné plochy
- Oplocení areálu ČOV
- Přeložka Želečského potoka
- Kontejner pro sklad nářadí

Popis technologie ČOV Želeč

Odvádění odpadních vod na ČOV je realizováno novou gravitační kanalizací z plastových trub profilů DN300-400. Na kanalizační síti jsou osazeny dvě čerpací stanice pro přečerpávání odpadních vod z lokalit, které nejdou na čistírnu odpadních vod odkanalizovat gravitačně. Odpadní vody natékají na čistírnu odpadních vod kmenovou stokou DN400 přes odlehčovací komoru na mechanické předčištění v sestavě štěrbinový lapák písku, který je na nátoku osazen ručně stíranými hrubými česlemi a štěrbinové nádrže. Ze štěrbinové nádrže odpadní vody odtékají na dvě biologické stabilizační nádrže o celkové ploše cca 7500 m^2, zařazené v kaskádě za sebou. Po průtoku biologickými stabilizačními nádržemi jsou vyčištěné odpadní vody vypouštěny do vodoteče Želečského potoka.

Ladislav Stejskal

Staňte se členy našeho čtenářského klubu!

Asi každý obyvatel Želče a Bezděčína ví, že v obci je knihovna, ale bližší informace již nejsou příliš známé. Tak aby všichni věděli:

Knihovna sídlí v budově Obecního úřadu Želeč, ale nyní, po dobu rekonstrukce OÚ je umístěna v místní základní škole. Nejsou tam přemístěny všechny knihy – to by ani nebylo možné – k 31. 12. 2015 jich bylo 3587 a ještě jich v letošním roce pár přibylo. Ve škole jsou knížky z výměnného fondu knihovny v Táboře, která je na jaře a na podzim obměňuje, aby čtenáři měli pořád přísun čerstvého čtení,

a knihy, které byly zakoupeny z rozpočtu OÚ v posledních dvou nebo třech letech. O starší knížky je zájem minimální, a tak budou opět k dispozici po návratu do zrekonstruované budovy OÚ.

V knihovně si můžete vypůjčit i audioknihy (CD), které nám rovněž poskytuje knihovna Tábor. Jsou to pohádky i příběhy pro starší děti i pro dospělé.

Knihovnu v letošním roce navštěvuje 33 čtenářů. Z toho je 9 seniorů, 14 pracujících, 3 studenti a 7 dětí do 15 let. Nejstarší čtenářce je 83 let, nejmladší 5 – ta chodí do knihovny zatím s maminkou nebo babičkou, ale má svůj čtenářský průkaz. Do konce října letošního roku naši čtenáři přečetli 778 knih a 60 časopisů. Knihovna odebírá časopisy Vlasta a Venkov a styl. Měli jsme i ukázky různých časopisů opět z táborské knihovny, ale v posledním výměnném fondu vzhledem k omezeným možnostem nejsou.

Doufám, že jsem ve vás vzbudila zvědavost a přijdete se do knihovny aspoň podívat. Ještě lepší by bylo, kdyby se přihlásili další čtenáři – otevřeno máme v pondělí od 16,00 do 18,00 a ve středu od 16,00 do 19,00 hod. Těším se na vás.

Vaše knihovnice
Jaroslava Hrdličková

Služby v naší obci

Prodejna potravin COOP (na hrázi)

PRODEJNÍ DOBA

Pondělí	7:00–12:00
Úterý	7:00–16:30
Středa	7:00–16:30
Čtvrtek	7:00–16:30
Pátek	7:00–16:30
Sobota	7:00–11:00
Neděle	zavřeno

Kontakt tel.: 381 591 227

Prodejna potravin COOP (na návsi)

PRODEJNÍ DOBA

Pondělí	6:30–16:30
Úterý	6:30–16:00
Středa	6:30–11:00
Čtvrtek	6:30–16:00
Pátek	6:30–16:00
Sobota	6:30–11:00
Neděle	zavřeno

Kontakt tel.: 381 218 791

Pošta

PROVOZNÍ DOBA

Pondělí	8:00–10:45 | 14:00–16:00
Úterý	8:00–10:45 | 14:00–16:00
Středa	8:00–10:45 | 14:00–16:00
Čtvrtek	8:00–10:45 | 14:00–16:00
Pátek	8:00–10:45 | 14:00–16:00
Sobota	zavřeno
Neděle	zavřeno

Kontakt tel.: 381 591 125

Restaurace NA STARÉ

OTEVÍRACÍ DOBA

Pondělí	10:30–16:00
Úterý	10:30–21:00
Středa	10:30–21:00
Čtvrtek	10:30–16:00
Pátek	10:30–21:00
Sobota	12:00–22:00
Neděle	zavřeno

Vinárna

PROVOZNÍ DOBA

Pondělí	15:00–22:00
Úterý	zavřeno
Středa	15:00–22:00
Čtvrtek	15:00–22:00
Pátek	15:00–24:00
Sobota	17:00–24:00
Neděle	17:00–22:00

Muzeum a obrazárna Špejchar

OTEVÍRACÍ DOBA

Pondělí	zavřeno
Úterý	10:00–17:00
Středa	10:00–17:00
Čtvrtek	10:00–17:00
Pátek	10:00–17:00
Sobota	10:00–17:00
Neděle	10:00–17:00

Kontakt info@spejcharzelec.cz; www.spejcharzelec.cz

Kosmetika, manikúra, pedikúra – Pavla Štefanová

PROVOZNÍ DOBA DLE OBJEDNÁNÍ

Tel.: 777 775 181

www.kosmetikazelec.cz

Holičství, kadeřnictví – Marie Kadlecová

PROVOZNÍ DOBA

Pondělí	9:00–11:00 15:30–17:00 *pánské stříhání*
Úterý	dle objednání
Středa	dle objednání
Čtvrtek	dle objednání
Pátek	dle objednání
Sobota	zavřeno
Neděle	zavřeno

Kontakt tel.: 606 849 065

MUDr. Hana Šedivá – praktická lékařka

ordinace v Želči –
každé pondělí od 14:00

ordinace v Bezděčíně –
čtvrtek od 15:00, 1x za 14 dní

www.doktorkamalsice.cz

Knihovna

PROVOZNÍ DOBA

Pondělí	16:00–18:00
Úterý	zavřeno
Středa	16:00–19:00
Čtvrtek	zavřeno
Pátek	zavřeno
Sobota	zavřeno
Neděle	zavřeno

Klubovna Na Kovárně, Bezděčín

OTEVÍRACÍ DOBA (po domluvě, tel. 773 455 350)

Pondělí	zavřeno
Úterý	zavřeno
Středa	zavřeno
Čtvrtek	19:00–22:00
Pátek	19:00–22:00
Sobota	19:00–22:00
Neděle	zavřeno

Prodejna potravin, Bezděčín

PRODEJNÍ DOBA

Pondělí	8:00–10:00
Úterý	zavřeno
Středa	8:00–10:00
Čtvrtek	zavřeno
Pátek	8:00–10:00
Sobota	zavřeno
Neděle	zavřeno

Obrazárna Špejchar vdechla vítání občánků neopakovatelnou atmosféru

Mezi každoroční pravidelné aktivity patří vítání nových občánků naší obce. Po dohodě s manželi Novákovými, kterým bych chtěl na tomto místě za jejich vstřícnost ještě jednou poděkovat, proběhlo to poslední 6. listopadu 2016 a to mimořádně, z důvodu probíhající rekonstrukce obecního úřadu, v Obrazárně Špejchar. Její nádherné prostory dodaly celé slavnostní události výjimečnou atmosféru.

Mezi naše občany byli oficiálně přivítáni tito občánci: David Čamra, Kryštof Hák, Kristýna Marečková, Emma Píšová, Tereza Brůžová, Šimon Podlaha a Klára Hořejší.

Novinkou pro všechny rodiče a jejich ratolesti byla možnost nechat se vyfotit a rovnou si odnést vytištěné památeční fotografie z této události, což bylo možné díky profesionální fotografické výpomoci Anetky Hruškové a jejího přítele.

Rád bych velmi poděkoval i paní učitelce Mgr. Vladislavě Šimákové, která se svými žáky vždy tyto akce (a nejenom tyto!) velmi zpříjemní jejich kulturním vystoupením.

Fotografie z celé události jsou k dispozici ve fotogalerie na www.obeczelec.cz.

Luboš Rypáček

Dětský klub Jája

Dětský klub Jája je otevřen od října 2013. S pomocí obce Želeč a sdružení Želečským dětem Klára Okrouhlíková a Jarka Hrdličková zařídily v klubovně mladých hasičů dětský koutek, kde se začaly scházet s ostatními maminkami a dětmi.

Klub je tu pro vás všechny – maminky, tatínky, babičky nebo dědečky, kteří chcete vzít své děti do kolektivu, popovídat si a vypít si společně kávu či čaj. Děti si mohou pohrát s ostatními, naučit se říkanky a písničky s kašpárkem nebo si vyrobit něco zajímavého.

Je otevřeno každé úterý dopoledne (8 až 11:30 hodin) v prostorách kulturního domu (vchod do penzionu).

Přijďte do klubu ještě před Vánoci a vyrobte si s námi andělíčky. Vyrábět je budeme každé prosincové úterý.

Nově od ledna pro vás připravujeme dílnu „Vyrábíme společně“, kdy si každé první úterý v měsíci budete moci vytvořit společné dílo. Také se můžete těšit na společné zimní a jarní výlety do přírody, vlakem do města na zmrzlinu nebo cyklovýlety. Přesné termíny výletů s podrobnějšími informacemi najdete na webových stránkách OS Želečským dětem www.zelecskymdetem.cz a na facebooku www.facebook.com/zelecskymdetem/.

Pokud máte nějakou otázku, nápad nebo připomínku, budeme rády, když nás budete kontaktovat na emailech: saxi@email.cz, novotna.pav@gmail.com nebo na telefonu: 604 370 832, 777 646 713.
Těšíme se na vás.

Jarka Hrdličková a Pavlína Novotná

Obecní web v novém kabátu

Do roku 2016 jsme vstoupili s novým vzhledem obecních webových stránek. Stávající podoba, kterou jsme měli od konce roku 2009 a ve které převládala modrá barva, byla nahrazena novou verzí, kde již dominují odstíny zelené barvy, tak jak je tomu v obecním znaku.

Kromě cíle sladit vzhled webu s obecním znakem jsme rovněž chtěli „oprášit" obsahovou strukturu stránek.

Za zmínku určitě stojí dvě nové služby, jež jsou k dispozici na novém webu.

První je **hlášení rozhlasu** – v případě, že z různých důvodů nezastihnete hlášení místního rozhlasu, můžete si toto kdykoliv přehrát na našem webu, kde se poslední hlášení objeví během několika minut po jeho odvysílání. K dispozici je takto vždy posledních šest hlášení.

Druhou novinkou je možnost zaregistrovat si **odběr novinek** z našeho webu – při každém uveřejnění nového článku pak budete o této skutečnosti informování na vaši emailovou adresu.

Pokud ještě nejste pravidelnými návštěvníky našich stránek **www.obeczelec.cz**, pak je možná ten správný čas toto změnit ☺

Luboš Rypáček

Ožije želečské divadlo?

Počátky želečského ochotnického divadla se datují do roku 1911, kdy byl založen Čtenářsko-vzdělávací spolek, jehož činnost byla během I. světové války přerušena.

Po vzniku ČSR se činnost divadla výrazně pozvedla. Hrálo se častěji, spolek vyjížděl i na zájezdy a získal dobrou pověst v širokém okolí.

Paralelně v Želči působil Dramatický odbor Sokola, přičemž režisérem obou spolků byl statkář Václav Mašek.

V roce 1926 byl, za přispění režiséra, velkostatkáře Václava Maška, postaven nový sál se stálým jevištěm a elektrickým osvětlením. V témže roce v něm bylo sehráno slavnostní představení Jiráskovy Lucerny.

V letech 1939–1945 byl členem souboru divadelní a filmový herec Josef Langmiller (*12. 4. 1923, Želec u Tábora – † 8. 8. 2006, Praha).

Po obdobích střídavé aktivity a stagnace v 50. a 60. letech přešel soubor pod hlavičku Osvětové besedy a přestal prakticky pracovat úplně. K jeho obnovení došlo v roce 1971 založením nejprve Estrádního souboru a poté Dramatického kroužku ZV ROH Plemenářského podniku Veselí n. Lužnicí.

V roce 1981 byl soubor přejmenován na Divadlo Želeč, od roku 1983 se stal členem Svazu českých divadelních ochotníků. V témže roce proběhla rekonstrukce a modernizace jeviště a kulturního domu. Pod vedením režisérů Marcela Kříže a Prokopa Mareše úroveň soubor výrazně rostla.

V roce 1991 informoval Prokop Mareš dopisem o ukončení činnosti:

"Oznamujeme Vám tímto, že rozhodnutím členské schůze Divadla Želeč byla ke dni 30. 6. 1991 ukončena veškerá činnost jeho dvou souborů – dospělých i dětského Sluníčka. Toto rozhodnutí bylo přijato na základě zhodnocení stávající situace. Současná politická polarita rozdělila soubor, jsou výrazně narušeny osobní vztahy mezi jednotlivými členy. Neméně vážným důvodem je i vypovězení zřizovatelské smlouvy odborovým nástupcem ZV ROH Plemenářského podniku SZV Želeč k 31. 12. 1990. Divadlo Želeč působilo pod tímto názvem od roku 1981 a mělo bohatou činnost. Závěrečná schůze divadla rozhodla písemně poděkovat všem, kteří se o činnost zasloužili."

V rámci slavnostního otevření zrekonstruovaného kulturního domu a restaurace Na Staré 31. října 2009 byl sehrán skupinkou nadšenců úryvek ze hry Sousedi. Na tuto aktivitu se bohužel nepodařila následně navázat další divadelní činnost.

A to až do roku 2016, kdy jsme se rozhodli pokusit se obnovit ochotnické aktivity v naší obci. Po počátečních průběžných personálních obměnách v našem spolku jsme v listopadu začali secvičovat pohádku „Jak rozesmát princeznu" – chceme tak navázat na činnost našich předchůdců, neb, jak mnozí jistě pamatujete, byla tato pohádka součástí jejich repertoáru. Pod režijním vedením Václava Říhy jsme zahájili intenzivní přípravu na prknech, co znamenají svět, a to v dosavadním složení Anetka Hrušková, Šárka Hrušková, Miluška Arltová, Luboš Rypáček, Václav Říha ml. a Jiří Hnilička.

Věříme, že se v příštím roce s Vámi setkáme při příležitosti premiérového vystoupení obnoveného želečského divadelního spolku.

Luboš Rypáček

(použity informace z www.amaterskedivadlo.cz)

Jak se žilo v Bezděčíně v roce 2016

Dětské hřiště (Mančovna) – celý rok bylo plně využito jak pro zábavu, tak i sportem. Proběhlo zde několik oslav a dětských akcí. V květnu omladina provedla nový nátěr vnitřních prostor. Také jsme zakoupili nové branky pro naše malé i velké fotbalisty.

Sportoviště „Pod Lesíkem" využívají místní hasiči na tréninky a také zde pořádají hasičské soutěže či oslavy narozenin. Letošní rok zde proběhla jak soutěž mladých hasičů, tak soutěž dospělých. Areál je po celý rok udržován a sečen.

Kulturní dům – hospodu – využívají naši hasiči jako klubovnu, kde hrají stolní fotbálek, šipky, stolní tenis, karty apod. Pořídili si zde i plátno s videoprojektorem a domácím kinem, kde sledují sportovní přenosy, pořádají školení pro členy zásahové jednotky či poslouchají hudbu. Klubovna je otevřena zpravidla ve čtvrtek, v pátek a v sobotu od 19 hodin. Nechybí zde ani občerstvení. Klubovnu je možné si pronajmout pro soukromé účely a to vždy po domluvě. Tento rok jsme také pořídili novou kuchyňskou linku včetně spotřebičů a velkou polici na vítězné poháry našich hasičů. V současné době si hasiči v klubovně pod odborným vedením pana Myslivce sami staví nový krb, neboť starý se musel z důvodu špatného technického stavu zbourat. Krb bude unikátem a ozdobou klubovny a také nejspíše jedním z posledních děl pana Myslivce, který si v Bezděčíně na chalupě užívá zaslouženého důchodu. Místní klubovnu využívají také třikrát týdně místní senioři, kteří sem po nákupu v obchodě zajdou na popovídání a kafíčko.

Ani sál kulturního domu tento rok nezahálel. Po dvou plesech zde bylo i několik oslav narozenin a pár akcí našeho hasičského sboru, který zde letos oslavil 120 let od založení. Každé pondělí a čtvrtek je zde od 18:30 hodin cvičení pro ženy pod vedením Terky Dvořákové a ve čtvrtek se tady muži věnují florbalu. Na 3. prosince máme naplánovanou Mikulášskou nadílku a před Vánoci setkání v parku u stromečku s koledami a svařákem. Předběžné datum je sobota 17. prosince od 17 hod. – tímto jste všichni srdečně zváni. No a celý rok tu zakončíme bujarým a nekonečným Silvestrem.

Marcela Novotná

Přírodní památka Kozlov

Ne každý ví, že se v našem katastru nachází přírodní památka Kozlov. Najdete ji v Táborské pahorkatině, 2 km jihovýchodně od Želče.

Lokalita byla vyhlášena přírodní památkou 18. listopadu 1990 Okresním národním výborem v Táboře. Výměra louky činí 0,5899 ha a leží ve výšce 441–444 m n. m.

Předmětem ochrany je vlhká kulturní louka vklíněná do lesa s hojným výskytem prstnatce májového, starčku potočního, některých druhů ostřic a ojedinělým výskytem kozí brady luční.

Lokalita musí být, stejně jako jiné vstavačové louky, pravidelně kosena a udržována mělkým odvodněním v přístupném stavu.

Prstnatec májový (Dactylorhiza majalis) – orchidej

Obvykle je 20 až 60 cm vysoký. Barva květů je nachová, ale vzácně se vyskytují i růžové a bílé formy. Prstnatec májový kvete v květnu a v červnu, plodem jsou zelené tobolky, které obsahují velké množství semen.

Roste v nížinách i na horách, typicky na mokrých až bažinatých loukách, případně slatinách, vřesovištích a rašeliništích. V České republice je tento druh prstnatce zastoupen hojně, je to nejrozšířenější zástupce čeledi vstavačovitých. Roste po celém území, ale roztroušeně, mnoho lokalit jeho výskytu je státem chráněno. Prstnatec májový je chráněn zákonem jako ohrožený druh.

Lenka Rejlková

Dominanta Bezděčína

Dominantou Bezděčína je kaplička s obrazem sv. Ondřeje. Postavena byla v roce 1816 a v pozdějších letech několikrát opravována. K nástavbě o 3 m došlo v roce 1873, přičemž zůstala krytina z pocínovaného plechu. Oprava střechy pozinkovaným plechem se uskutečnila v roce 1924. Nové měděné oplechování střechy a opravu krovu dokončil před Vánocemi roku 2004 místní klempíř Rudolf Kalista z čp. 11, který toto dílo, vzhledem k onemocnění, považoval za své životní. Při opravě byla otevřena skrytá schránka, kterou jsme doplnili o obvyklou dokumentaci a popsali jsme současnou dobu. K posledním událostem vytvořil Ing. František Novotný text písně „Kaplička", hudbu složil skladatel Jan Lipold. V roce 2007, u příležitosti konání oslavy 460 let doloženého trvání Bezděčína, byly provedeny nové vnitřní omítky a strop, položena podlaha a zabudovány prosklené dveře.

Původní zvon o váze 25 kg musel být v roce 1942 odevzdán pro válečné účely, nový zvon byl vysvěcen 1. září 1946.

Obraz sv. Ondřeje pochází od neznámého píseckého mistra a byl namalován v roce 1817. Jeho restaurování provedla v roce 2007 paní Dana Vesecká, roz. Koblasová, z Hlavatců.

Ing. František Novotný

Obec Želeč vyhlašuje výběrové řízení na provozovatele restaurace Na Staré v Želči

Součástí provozního objektu je pivnice, restaurace, kuchyně, souvisejí skladovací, provozní a sociální prostory, ubytovací prostory. K dispozici je možnost využívání sálu a přísálí kulturního domu.

POVINNÉ PŘÍLOHY K PŘIHLÁŠCE

- Popis zamýšleného způsobu provozování restaurace – rozsah nabízených služeb, doplňkové aktivity, provozní doba, personální zajištění provozu apod.
- Kopie živnostenského oprávnění k hostinské činnosti, resp. uvedení dosavadní praxe v oboru
- Potvrzení o bezdlužnosti vydané příslušným finančním úřadem, zdravotní pojišťovnou a okresní správou sociálního zabezpečení

Přihlášky, prosíme, podávejte v písemné či elektronické podobě na Obecním úřadu v Želči, Želeč 26, PSČ 391 74, email info@obeczelec.cz.

TERMÍN PRO PODÁNÍ PŘIHLÁŠEK JE DO 31. PROSINCE 2016

KRITÉRIA HODNOCENÍ UCHAZEČŮ

- Praxe a zkušenosti v oboru
- Podnikatelský záměr
- Výše nabízeného měsíčního nájmu (návrh uveďte v přihlášce)

ZADAVATEL – PRONAJÍMATEL SI VYHRAZUJE PRÁVO

- Zrušit výběrové řízení bez udání důvodů
- Odmítnout všechny předložené přihlášky
- Vyloučit uchazeče, jejichž přihlášky nesplnily požadované podmínky

Vlastní výběrové řízení proběhne v průběhu ledna 2017 – přesný termín osobního setkání s výběrovou komisí bude dohodnut individuálně s jednotlivými přihlášenými zájemci.

Pronajímané prostory budou k dispozici od 1. dubna 2017

Pro bližší informace o pronajímaném provozu, resp. domluvení osobní prohlídky kontaktujte starostu obce Ladislava Stejskala, tel. 724 188 841, email stejskal@obeczelec.cz

Desátá Kubešovská Želeč

V rámci festivalu Kubešova Soběslav pořádala Obec Želeč setkání s dechovkou s názvem Kubešovská Želeč. Konalo se na počest bývalé starostky Dagmar Čaňkové a mělo podtitul „Kubešově Soběslavi zůstaneme věrni". Pořadatelé tím dali najevo, že nepůjdou cestou některých vesnic na Blatech.

V novém sále KD v Želči všechny přivítal starosta Ladislav Stejskal. O významu setkání hovořil hlavní organizátor a místní textař František Novotný. Vzpomněl na bývalou starostku, která milovala lidové písně a dechové kapely. Organizovala různé návštěvy koncertů a v roce 2007 požádala MěKS Soběslav o vyslání některé kapely do Želče. A tak se jejím přičiněním mohl letos uskutečnit již desátý ročník.

Do parku u kapličky přijely v minulosti zahrát Vysočinka, Horalka z Domažlic, DH Temelín, Franziska z Německa nebo Jihočeští rodáci, kteří desítky let vystupovali pod názvem Iglovanka. Ti na své CD s názvem Dvě lásky, které vydali ke svému desátému výročí, po domluvě s paní starostkou natočili píseň o Želči a další tři písničky od autorské dvojice Jan Lipold a František Novotný.

V prodlouženém odpoledním programu Jihočeští rodáci s kapelníkem Vojtěchem Veselým a zpěváky Ivetou Krýslovou, Lenkou Harcovou, Adolfem Kubatou ml. a hostem Janem Dvořákem zahráli před zcela zaplněným sálem desítky písniček, které diváci ocenili velkým potleskem.

Ing. František Novotný

TŘÍDĚNÝ SBĚR ODPADŮ V OBCI ŽELEČ

Obecní úřad Želeč předkládá pravidla pro nakládání s odpady. Týkají se komunálních odpadů vznikajících na území obce Želeč a Bezděčín, které mají původ v činnosti fyzických osob a za jejichž původce se považuje obec. Obec se stává vlastníkem odpadů v okamžiku, kdy fyzická osoba odpady odloží na místě k tomu určeném. Občanům obce jsou k dispozici kontejnery pro odložení jednotlivých komodit vytříděných odpadů a nově vybudované sběrné místo.

PAPÍR

Do modrých kontejnerů ukládejte:
- noviny, časopisy, reklamní letáky,
- kancelářský papír, knihy, sešity,
- krabice (rozložit), lepenky, kartóny,
- veškeré papírové obaly (např. sáčky).

Prosím neukládejte:
- mokrý, mastný nebo jinak znečištěný papír
- uhlový a voskovaný papír,
- použité pleny a hygienické potřeby.

Papír lze odevzdat i v místní sběrně druhotných surovin – Bohdana Břendová, Želeč 6.

PLASTY

Do žlutých kontejnerů ukládejte:
- PET láhve od nápojů – prosím, nezapomeňte je sešlápnout a uzavřít původním uzávěrem,
- kelímky, sáčky, tašky, fólie,
- čisté obaly z plastů,
- nápojové kartony (krabice od džusů, mléčných výrobků, vín apod.),
- polystyren.

Prosím neukládejte:
- novodurové trubky,
- podlahové krytiny,
- obaly od závadných látek (motorové oleje, ředidla, chemikálie apod.),
- obaly se zbytky potravin.

SKLO ČIRÉ

Do bílých kontejnerů ukládejte:
- čiré láhve od nápojů,
- čiré skleněné nádoby,
- skleněné střepy – tabulové sklo.

Prosím neukládejte:
- drátěné sklo a autosklo,
- luxfery, zrcadla, keramiku,
- lustrové sklo, porcelán,
- sklo televizních obrazovek.

SKLO SMĚSNÉ

Do zelených kontejnerů ukládejte:
- barevné láhve od nápojů.

Prosím neukládejte:
- drátěné sklo a autosklo,
- luxfery, zrcadla, keramiku,
- lustrové sklo, porcelán,
- sklo televizních obrazovek.

DROBNÉ KOVY

Do hnědých kontejnerů ukládejte:
- kovové obaly od nápojů a potravin,
- kuchyňské kovové nádobí,
- ostatní drobné kovové odpady.

Prosím neukládejte:
- olejové, naftové a vzduchové filtry,
- kovové obaly se závadnými látkami,
- žárovky–patří do popelových nádob.

SBĚRNÉ MÍSTO ŽELEČ

Sběrné místo se nachází v zadním traktu technického zázemí obce Želeč (za kinem).

Provozní doba:

Pondělí	18.00 - 19.00 hod (květen - září)
Středa	15.00 - 17.00 hod
Sobota	9.00 - 11.00 hod

V prostoru sběrného místa jsou umístěny 2 kiosky na zpětný odběr elektrozařízení a kontejnery na různé druhy odpadů. Obcí pověřená obsluha sběrného místa určí fyzické osobě, kam má elektrozařízení a odpady uložit. Fyzické osoby se budou vždy řídit pokyny pověřené obsluhy. Ta odpad zkontroluje a určí místo na kterém bude dočasně uložen.

1) Zpětný odběr elektrického a elektronického zařízení *– jedná se o zařízení, které má přívodní kabel nebo funguje na baterie. Lednice, mrazničky, TV, rádia, magnetofony, gramofony, PC (včetně myší a klávesnic), monitory, laptopy, notebooky, elektronické diáře, tiskárny, kopírovací zařízení, elektrické a elektronické psací stroje, kapesní a stolní kalkulačky, hi-fi soupravy, videokamery, videorekordéry, promítačky, faxy, telefony, mobily, videokamery, videohry, elektrické hračky, hodiny, budíky, spotřebiče pro stříhání vlasů, sušení vlasů, holení, šicí stroje, žehličky, roboty, topinkovače, fritovací hrnce, mlýnky, kávovary, váhy, zářivky, pračky, sušičky, myčky, sporáky, mikrovlnné trouby, elektrická topidla, elektrické radiátory, elektrické ventilátory, vrtačky, frézy, brusky, soustruhy, nástroje na pájení, svařování, řezání, sekání, stříhání a ohýbání, olověné akumulátory a ostatní suché články. Odebíráno bude pouze kompletní elektrické a elektronické zařízení včetně napájecích kabelů, vyhovující zpětnému odběru.*

2) Objemný komunální odpad *- ten nelze vzhledem k jeho tvaru, hmotnosti a objemu umístit do popelnic. Jedná se zejména o následující odpad: matrace, koberce, peřiny, polštáře, deky, lina, kusy nábytku, textilní odpad, boty, lyže, sáňky, boby, velkoprostorové plasty, plachty, WC, umyvadla, vany, lustry, plastové kanystry a kbelíky.*

3) Kovy *– veškeré kovové odpady neznečištěné závadnými látkami. Kovové konstrukce, drátěné ploty, plechy, řídání kola, kovové obaly, sudy, bojlery, ploty, kotle, kamna, disky, okapy.*

4) Biologicky rozložitelný odpad *– bude ukládán do kontejneru určeného pro tento odpad. Jedná se o rostlinný odpad, prost všech příměsí. Tráva, listí, zbytky rostlin, zbytky ovoce, zelenina (ne větve).*

5) Větve *– větve ze stromů a keřů mohou občané ukládat na obvyklé místo na rozcestí pod fotbalovým hřištěm.*

Nakládání s ostatními odpady

Odpady z provozu motorových vozidel, pneumatiky *– občanům doporučujeme nechávat odpady vzniklé při opravě a údržbě motorových vozidel (oleje, filtry, brzdové kapaliny, chladící směsi, a jiné závadné látky) příslušným servisům, které jsou na nakládání s výše uvedenými odpady odborně zařízeny. Pneuservisy a prodejci pneumatik jsou povinni odebírat použité a vyřazené pneumatiky bez nároku na úplatu od zákazníka, po celou provozní dobu a bez vázání odebírání použitých pneumatik na nákup pneumatik nových.*

Léky *– nepoužité a vyřazené léky odevzdávejte zpět do lékáren.*

Stavební odpady a zemina *– cihly a jejich úlomky, zbytky tvárnic, betonové zbytky, střešní krytina a její úlomky, dlažby, obklady a zemina nejsou komunálními odpady a jejich materiálové využití, odstranění či uložení řeší původce sám nebo prostřednictvím svozové firmy (uložením na skládku Želeč) nebo nabídnutím obci Želeč.*

Sezónní objemný odpad *– ukládat do přistavených kontejnerů na určených místech. Občané budou o přistavených kontejnerech a sběru odpadů informováni obecním rozhlasem.*

Zbytkové složky odpadu *– ukládáme do popelových nádob (popelnic). Jedná se o odpady nevhodné k recyklaci a využití. Do popelnic je zakázáno ukládat nebezpečné a kapalné odpady, žhavý popel, kovy, živočišné konfiskáty a ostatní odpady, které lze dále vytřídit a materiálově využít.*

SDH Bezděčín oslavil 120 let. A nejenom to!

Rok se s rokem sešel a hasičská sezóna je opět za námi. Datum v kalendáři i počasí jasně ukazují, že je konec hasičské sezóny pro rok 2016. Tento rok jsme jako tradičně zahájili hasičským plesem, který se konal v lednu v KD Bezděčín, a zúčastnilo se ho okolo 130 lidí. V květnu jsme odstartovali hasičskou sezónu. Tréninky obou družstev probíhaly každý pátek, kde družstva trénovala na soutěže v nadcházejícím víkendu. První hasičská soutěž se konala v Bechyni a byl to pohár OSH Tábor. V letošním roce se naše družstva zúčastnila všech soutěží v poháru OSH – muži obhájili 1. místo z loňského roku, ženy bohužel nikoliv a skočily tak na 2. místě za týmem žen ze Smrkova. Ženy se pravidelně účastnily soutěží Táborské hasičské ligy, kde vybojovaly celkové 9. místo, zato mužům nepřály okolnosti a po zdravotních problémech některých členů byli muži jen na několika soutěžích v rámci Táborské hasičské ligy. Je také důležité zmínit, že družstva mužů i žen se probojovala v základním kole postupových soutěží OSH na okresní kolo do Soběslavi, kde obě družstva vybojovala výborné 4. místo. V polovině září proběhly oslavy 120 let založení SDH Bezděčín, kdy došlo rovněž k předání nového hasičského praporu zástupcům místního sboru od starosty obce. Následně se uskutečnila hasičská soutěž O pohár SDH Bezděčín a večerní zábava v KD. Další akcí v tomto roce byla tradiční Dostřikná, které se zúčastnily týmy z nejbližšího okolí a společně jsme tak ukončili hasičskou sezónu. Po soutěži proběhla zábava v KD Bezděčín, kterou doprovázela skupina MIDI. Desátého prosince letošního roku se uskutečnila slavnostní valná hromada sboru, a to na den přesně 120 let od založení sboru, protože právě 10. 12. 1896 byl náš sbor založen. Také je nutné zmínit aktivity mladých hasičů, kteří již tradičně v požárním sportu doplňují dospělé. Letošní rok navštívili mladí hasiči několik soutěží, a to v kategoriích mladší a přípravka a umisťovali se na předních místech. V září proběhla dětská hasičská soutěž u nás v Bezděčíně. Navštívilo nás poměrně slušné množství družstev mladých hasičů z okolí. V kategorii mladších zvítězilo domácí družstvo. Děti se navzájem povzbuzovaly a držely při sobě. Po skvělé soutěži a atmosféře fanoušků měly děti menší překvapení – přijeli hasiči z Malšic a vytvořili dětem pěnu, kde se nejen děti skvěle vydováděly a pobavily. Počasí nám přálo a celý den byl vydařený. Rok 2017 se nebude zásadně lišit od toho letošního, v lednu tradičně proběhne hasičský ples, dále bude následovat zimní příprava jak na hasičské soutěže, tak i teoretická školení v rámci zásahové jednotky, případně školení nových rozhodčích apod. Plánujeme účast na soutěžích jak v rámci poháru OSH, tak v rámci Táborské hasičské ligy. Přijďte naše družstva povzbudit a fandit jim. Také se v Bezděčíně bude nejméně jedna soutěž pořádat, jak již bývá zvykem, ale zda to bude jen pro zábavu či v rámci poháru nebo ligy, je v tuto chvíli ve hvězdách. Také zakončení sezóny si nenecháme ujít. Rádi bychom poděkovali všem, kteří nás podporují a v budoucnu podporovat budou, děkujeme všem, kteří mají zájem o hasiče a věci s tím spojené, ať už jde o sport nebo o zábavu. Váš Sbor dobrovolných hasičů v Bezděčíně.

Jan Čížek

Orgány obce

Zastupitelstvo

Ladislav Stejskal – starosta
Ing. Luboš Rypáček – místostarosta
Dagmar Lanžhotská
Václav Říha
Marcela Novotná
Josef Čaněk
Miroslav Liška
Pavla Štefanová
Ondřej Kadlec
Šárka Hrušková
Jiří Slaba
Ing. František Novotný
Jaroslav Čížek
Bohdana Břendová
Jakub Houdek

Výbory

Finanční výbor
Šárka Hrušková
Dagmar Lanžhotská
Bohdana Břendová

Kontrolní výbor
Jaroslav Čížek
Václav Říha
Marcela Novotná

Statistiky obyvatel

	Celkem	Průměrný věk	Datum narození nejstarší -ho	Datum narození nejmladší -ho
Počet obyvatel celkem	914	37,43	14. 3. 1924	28. 7. 2016
Muži	465	37,12	11. 7. 1924	16. 7. 2016
Ženy	449	37,76	14. 3. 1924	28. 7. 2016
Děti do 15-ti let	188	7,12	22. 12. 2001	28. 7. 2016
Děti do 18-ti let	218	8,34	21. 1. 1999	28. 7. 2016
Starší 60-ti let	194	69,02	14. 3. 1924	26. 10. 1956
Možní voliči	696	46,55	14. 3. 1924	17. 10. 1998

(stav k 31. 10. 2016, Želeč a Bezděčín dohromady)

Želečským dětem o.s.

Začátky

Byly jsme maminkami malých dětí a měly jsme potřebu pro ně vymýšlet různé akce a aktivity. Prvními a zakládajícími členkami našeho sdružení byly Dagmar Lanžhotská, Alena Vavřincová a Jolana Švecová a první naší akcí byl Čarodějnický lampionový průvod v roce 2003. Později se k nám přidávaly další maminky a přidávaly se akce jako karneval, čertovská nadílka a další. Nejdříve jsme působily pod obcí či hasičským sdružením. V roce 2006 jsme založily občanské sdružení Želečským dětem o.s..

Akce

První naší velkou akcí byla rodinná večerní hra Lék pro krále Artuše, děti plnily různé úkoly, aby mohly uzdravit nemocného Artuše, povedlo se, Artuš byl uzdraven a dopřál dětem ohnivou show v podání šermířské skupiny Táborští kupci s občerstvením. Každoročně pořádáme tradiční akce jako je Karneval pro děti, Čarodějnické rejdění, Dětský den, Halloweenské dýně, Adventní dílny a Čertovskou nadílku, spolupracujeme se Základní školou v Želči, pořádáme pro ně divadelní představení, pomáháme u čertovské nadílky pro školu, vedeme Kurz šití pod vedením Soni Boháčové. Založily jsme pro malé děti a rodiče klub Jája, který vede Jaroslava Hrdličková a který je otevřen vždy v úterý od 8 hodin v prostorech hasičské klubovny. Spolupracujeme s bezděčínskými maminkami, které pořádají akce v Bezděčně. Pořádáme různé výlety a zájezdy na divadelní, či muzikálová představení. V letošním roce se přidaly i výlety pro seniory, které organizuje p. Božena Kadlecová. Navštívili v tomto roce Lipno a Šumavu, bazén v Gmündu a chystají se na muzikálové představení CARMEN. Přibyla nám další služba, a to je focení ve Fotokoutku na našich akcích, kterého se ujali Josef Rypáček a Aneta Hrušková. Stačí sledovat naše stránky www.zeleckymdetem.cz, nebo facebookový profil.

Změny

V tomto roce musí projít naše sdružení nutnou transformací dle zákona a vzhledem k tomu, že se nám rozšířily aktivity i o ty seniorské, ponese naše sdružení název ŽELEČSKÝ SPOLEK, předsedou spolku je Dagmar Lanžhotská a dalšími důležitými články sdružení jsou Šárka Hrušková, Alena Vavřincová, Jolana Švecová, Miluše Arltová, Jaroslava Hrdličková, Marika Knězů, Klára Okrouhlíková, Martina Píchová. V letošním roce přibyly Soňa Boháčová a Aneta Hrušková.

Poděkování

Děkujeme za velkou finanční podporu od obce, protože jinak bychom nemohly pořádat akce různého druhu a cenových relací, ale tohle všechno by nešlo bez lidí. Máme veliké štěstí, že takoví lidé jsou kolem nás. Děkuji za jejich čas, nápady a ochotu to vše sdílet.

Dagmar Lanžhotská

Odešli z našich řad

Marie Machanderová
datum úmrtí 14. 2. 2016

Václav Kalab
datum úmrtí 22. 5. 2016

Marie Řezníčková
datum úmrtí 3. 6. 2016

Zdeňka Háková
datum úmrtí 7. 6. 2016

Marie Říhová
datum úmrtí 10. 6. 2016

Kristina Šerá
datum úmrtí 17. 7. 2016

Marie Stejskalová
datum úmrtí 28. 7. 2016

Marie Podlahová
datum úmrtí 29. 8. 2016

Jaroslav Bradáč
datum úmrtí 3. 10. 2016

Nově narození

Tereza Brůžová
datum narození 20. 6. 2016

Šimon Podlaha
datum narození 16. 7. 2016

Klára Hořejší
datum narození 28. 7. 2016

Nenechte si ujít plánované akce

Prosinec 2016

DOBROČINNÁ AUKCE PRO HOSPIC JORDÁN
sobota 26.11.2016 od 17 hodin
Obrazárna Špejchar
Další z řady dobročinných akcí, kdy výtěžek z vydražených děl půjde na podporu činnosti domácího hospicu Jordán.

ROZSVÍCENÍ VÁNOČNÍHO STROMU
neděle 27.11.16 od 17 hodin,
před Obecním úřadem
Srdečně Vás zveme na rozsvícení vánočního stromu – nebudou chybět tradiční koledy a něco na zahřátí :-) Pro děti bude připravena schránka na dopisy pro Ježíška.

Přijďte strávit první adventní odpoledne ve společnosti přátel!

VÝROČNÍ SCHŮZE SDH ŽELEČ
pátek 2. 12. 2016 od 18 hodin
Kulturní dům Želeč
SDH Želeč srdečně zve na Výroční valnou hromadu svého sboru

MIKULÁŠSKÁ NADÍLKA
sobota 3. 12. 2016 od 14 hodin
Kulturní dům Želeč
Soutěže, písničky, ale hlavně Mikuláš, Anděl a samozřejmě nesmí chybět čertovské osazenstvo

MIKULÁŠSKÁ NADÍLKA
sobota 3. 12. 2016 od 16 hodin
Kulturní dům Bezděčín
Ani na Bezděčín nezapomene Mikuláš a spol.

POEZIE NITĚ S KONCERTEM ARCHI DI PRAGA
sobota 3. 12. 2016 od 15:30
Obrazárna Špejchar
Obrazárna Špejchar Želeč se už 3. prosince 2016 v 15.30 hod. dočká předvánoční nadílky. Odkryje se tu krása ručních prací a prostor rozezvučí hudba klasická, populární i filmová.

Sdružení textilních výtvarníků okrášlí první patro budovy tapisériemi, paličkovanými krajkami a textilními aplikacemi, rostlými ze základu nitě, provázku a příze.

VYPOUŠTĚNÍ BALÓNKŮ
pátek 9. 12. 2016 od 14 hodin
SDH Želeč se opět připojí k akci Český Ježíšek, v rámci které mohou děti prostřednictvím balónků poslat svá přání Ježíškovi.

Sraz ve 14 hodin v KD, vlastní vypuštění proběhne v 15:15 na návsi v Želči – prosíme o včasné dostavení – příprava přání bude chvíli trvat!

Z důvodu omezení počtu balónků (160) je nutné si ten svůj zarezervovat (Eliška Míšková, tel. 608 237 165)

VÝROČNÍ SCHŮZE SDH BEZDĚČÍN
sobota 10. 12. 2016 od 18 hodin
Kulturní dům Bezděčín
U příležitosti 120. výročí od založení vás SDH Bezděčín zve na výroční schůzi

Po skončení schůze zahraje k tanci a poslechu Malá Keramička Petra Koutenského

ADVENTNÍ KONCERT
neděle 11. 12. 2016 od 18 hodin
Obrazárna Špejchar
Přijďte si zpříjemnit adventní čas poslechem koncertu komorního pěveckého sboru Domino Tábor!

ROZSVÍCENÍ VÁNOČNÍHO STROMU
sobota 17. 12. 2016 od 17 hodin
park v Bezděčíně
Nasajte předvánoční atmosféru se svými přáteli – bude připraveno i něco na zahřátí!

ZPÍVÁNÍ KOLED V KAPLIČCE
úterý 20. 12. 2016 od 17 hodin
kaplička v Želči
Tradiční vánoční koledy zazpívají děti ze Základní školy v Želči.

PŘEDÁVÁNÍ BETLÉMSKÉHO SVĚTLA
čtvrtek 22. 12. 2016 od 16:30
kaplička v Želči
Skauti a skautky opět přinesou do naší kapličky Betlémské světlo, akce bude spojená s vánočním tvořením

Leden 2017

LOUTKOVÉ DIVADLO PRO DĚTI
neděle 15. 1. 2017 od 15 hodin
Obrazárna Špejchar
Nový rok zahájí Obrazárna Špejchar loutkovým divadlem v podání divadélka Na nitce z Plané nad Lužnicí

HASIČSKÝ PLES
sobota 21. 1. 2017 od 20 hodin
Kulturní dům Bezděčín
První z řady tradičních plesů, k tanci a poslechu zahraje Hořičanka

MYSLIVECKÝ PLES
sobota 28. 1. 2017 od 20 hodin
Kulturní dům Želeč
k tanci a poslechu zahrají Muzikanti z Jižních Čech

Únor 2017

HASIČSKÝ PLES
sobota 18. 2. 2017 od 20 hodin
Kulturní dům Želeč
k tanci a poslechu zahrají Božejáci

Sledujte další plánované akce na www.obeczelec.cz

Ordinace MUDr. Hany Šedivé v naší obci

Jednou z novinek roku 2016 bylo otevření ordinace MUDr. Hany Šedivé v naší obci.

Její pacienti ji mohou navštívit každé pondělí od 14 hodin v ordinaci na obecním úřadu.

Paní doktorka dále ordinuje v Bezděčíně ve čtvrtek od 15 hodin, 1x za 14 dní.

Více informací o její ordinaci naleznete na www.doktorkamalsice.cz.

Luboš Rypáček

Přijďte si s námi zacvičit!

Co?	Kdo?	Kdy?	Kde?
Pilates	Jana Čížková	Pondělí 18:00 – 19:00	Kulturní dům Želeč
Kondiční cvičení	Marie Houdková	Pondělí 19:30 – 20:30	Kulturní dům Želeč
Step aerobic	Vojta Slaba	Úterý 18:00 – 19:00	Kulturní dům Želeč
Kondiční cvičení	Marie Houdková	Čtvrtek 18:00 – 19:00	Kulturní dům Želeč
Step aerobic	Vojta Slaba	Pátek 18:00 – 19:00	Kulturní dům Želeč
Kondiční cvičení	Tereza Dvořáková	Pondělí 18:30 – 19:30	Kulturní dům Bezděčín
Kondiční cvičení	Tereza Dvořáková	Čtvrtek 18:30 – 19:30	Kulturní dům Bezděčín

Základní škola a Mateřská škola Želeč

Přinášíme vám několik základních informací o školním roce 2016/2017:

V tomto školním roce navštěvuje naši školu 92 žáků.

1. ročník:	17 žáků
2. ročník:	19 žáků
3. ročník:	21 žáků
4. ročník:	20 žáků
5. ročník:	15 žáků.

Školní družina má dvě oddělení a navštěvuje ji 50 žáků.

Jako základní škola chceme žákům poskytovat základní vzdělání, tj. naučit je dobře českému jazyku a matematice, poskytnout jim základní všeobecný přehled o ostatních předmětech a v souladu se současnými trendy jim dát dobré základy jednoho cizího jazyka a seznámit je se základy práce na počítačích. Důraz škola klade na mimoškolní aktivity.

Nabídka zájmových kroužků

Anglický jazyk, Pohybové hry, Výtvarný kroužek, Turistický kroužek, Pěvecký kroužek, Keramický kroužek, Anglický jazyk konverzace rodilým mluvčím, Taneční kroužek, Florbal, Zdravotní kroužek, Kroužek šití, Kroužek myslivosti.

Termíny prázdnin

Podzimní prázdniny:
středa **26. 10. 2016**
a čtvrtek **27. 10. 2016**

Vánoční prázdniny:
pátek **23. 12. 2016 –**
pondělí **2. 1. 2017**

Jednodenní pololetní prázdniny:
pátek **3. 2. 2017**

Jarní prázdniny:
27. 2. – 5. 3. 2017

Velikonoční prázdniny:
čtvrtek **13. 4. 2017**

Mateřská škola

Mateřskou školu v Želči navštěvuje 60 dětí ve třech třídách. Převážná část dětí je zapsána na celodenní docházku.

Ve svém vzdělávacím programu se škola zaměřuje na aktivní rozvíjení schopností a dovedností dětí, rozvíjení tvořivého myšlení a upevňování přátelských vztahů. Při plánování pravidelných akcí se zaměřujeme na spolupráci s rodiči. Jako každý rok plánujeme řadu akcí, které doplňují náš vzdělávací program.

Mgr. Petr Cába

V přírodě se nám líbí!

Ve dnech 13. – 17. června 2016 se žáci 3., 4. a 5. třídy zúčastnili školy v přírodě v rekreačním středisku Želivka. Tento ozdravný pobyt jsme absolvovali již podruhé na stejném místě.

V dopoledních hodinách se žáci věnovali výuce a po obědě vycházkám do přírody, které byly zaměřené na poznávání přírodnin. Mezi další hlavní činnosti patřily sportovní aktivity. Letošní pobyt byl ve znamení plnění indiánských úkolů.

Cílem pobytu je stmelení třídního kolektivu a učení k samostatnosti. Dětem se na škole v přírodě líbilo, zažily spoustu zážitků a na závěr školního roku prožily pěkný týden. Žáci zaslouží pochvalu za pěkné bezproblémové chování.

Mgr. Petr Cába

Wattsenglish na Základní škole v Želči

Od školního roku 2012/2013 působí na naší škole britská společnost Wattsenglish, která se specializuje na výuku anglického jazyka dětí. Metodou Wattsenglish se každý rok v České republice učí více než 8000 dětí ve 300 mateřských a základních školách.

V Jihočeském kraji působí tato společnost tento školní rok ve čtyřech základních školách v Českých Budějovicích a na základních školách v Nových Hradech a v Suchdole nad Lužnicí.

V letošním školním roce jsou naše děti rozděleny do pěti skupin podle tříd. Kurzy probíhají v odpoledních hodinách a navštěvuje je celkem 53 dětí. Výuku vede lektor z USA Alex Biscarner, který žije v České republice již pátým rokem a je mezi dětmi velmi oblíbený. Výuka je pro všechny děti zdarma – kurzovné je v plné výši hrazeno z rozpočtu Obce Želeč.

Mgr. Petr Cába

EDISON na základní škole

Ve dnech 26.–30. září 2016 jsme na naší škole v rámci mezinárodní spolupráce s organizací AIESEC přivítali osm stážistů. Byli to studenti nejen z Evropy, ale i ze Střední Ameriky, Afriky a Asie.

Představila se nám Nazanin z Iránu, Sophie z Hong Kongu, Reem z Jordánska, Anuka z Gruzie a Anastasia z Ukrajiny, dále pak Eduardo z Mexika, Haseeb z Pakistánu a Ibrahim z Maroka. V tomto týdnu žákům čtvrté a páté třídy odpadla běžná výuka, avšak v hodinách se průběžně vystřídali všichni stážisté s velmi pěknými a úžasně připravenými prezentacemi o svých zemích.

Děti byly formou vyprávění, her a tanečků seznámeny s kulturními zvyky, tradicemi, historií a zajímavostmi těchto států. Veškerá komunikace probíhala v anglickém jazyce i za pomoci učitelů a jsme přesvědčeni, že toto setkání bylo přínosem i do budoucna, jako velká motivace pro další vzdělávání žáků v angličtině. Velkým plusem bylo i pěkné chování stážistů. Srdečnost, vstřícnost a nenásilná forma s jakou přistupovali k předávání jednotlivých informací, bylo velmi milé.

Jelikož jsme malá škola, studenti byli rozděleni do dvou skupin a po dohodě se Základní školou v Malšicích probíhala podobná prezentace i tam. Celý týden jsme úzce spolupracovali.

V úterý a ve čtvrtek jsme našim hostům zpestřili odpoledne bowlingovým turnajem a sportovními aktivitami, kterých se zúčastnili jak žáci, tak i rodiče a učitelé.

Ve středu, kdy byl státní svátek, jsme je společně s malšickou školou vyvezli na výlet do Bechyně a ukázali trošku historie zase z našeho regionu. Návštěva zámku i kláštera byla velmi pěkná a hostům se líbila. Následoval společný oběd.

Na závěr nesmíme zapomenout, že velké poděkování patří i rodinám, ve kterých byli naši studenti ubytováni. Postarali se nejen o příjemný pobyt, ale i o program v době, kdy studenti měli volno.

Mgr. Vlasta Atanasová

Členové školské rady

Zástupci rodičů

Mgr. Jaroslav Mengler

Marika Komma Janovská

Miloslav Mares

Zástupci pedagogických pracovníků

Anna Rachačová

Mgr. Vladislava Šimáková

Mgr. Vlasta Atanasová

Zástupci jmenovaní obcí

Ing. Luboš Rypáček

Bohdana Břendová

Jakub Houdek

Myslivci a škola

Myslivecký spolek „Vrcha" v Želči nabídl želečské škole možnost vedení mysliveckého kroužku. Před tím, než byla nabídka učiněna, byla tato možnost konzultována na členské schůzi, a to proto, aby se případní lektoři, resp. vedoucí kroužku zavázali, že se budou kroužku pravidelně zúčastňovat. K vedení kroužku se přihlásili pánové Bc. Václav Kalab, ing. Jiří Mostecký, CSc. a Josef Čaněk ml. První dva jmenovaní jsou lesníci a myslivci z povolání, Pepa Čaněk je absolventem zkoušek pro myslivecké hospodáře, a tak je zde předpoklad dostatečné odbornosti pro tuto myslivecko-pedagogickou práci s malými adepty myslivosti.

Do kroužku, který se koná na základě dohody mezi ZŠ Želeč a mysliveckým spolkem vždy v úterý od 15 hodin, se přihlásilo dvanáct dětí. Podle slov lektorů mají děti o program a výklad lektorů velký zájem, a tak je docela možné, že za pár let bude některý „student myslivosti" ze želečského kroužku účastníkem celostátní soutěže „O zlatou srnčí trofej".

Ing. Jiří Mostecký, CSc.

Základní škola bruslí

Ve středu 12. října měli možnost žáci naší školy strávit středeční odpoledne ve sportovním duchu. Navštívili jsme Zimní stadion v Soběslavi. Již tradičně v podzimním i zimním období jezdíme s dětmi bruslit. Zájem dětí o bruslení je veliký. Žáci prvního až pátého ročníku, kteří pravidelně s námi jezdí, dělají v bruslařských dovednostech znatelné pokroky. Tuto aktivitu chceme i nadále podporovat, protože přírodního ledu si děti za poslední zimy moc neužily. Škola hradí hodinový pronájem zimní plochy a děti si platí dopravu. Do konce března plánujeme další tři až čtyři návštěvy.

Mgr. Petr Cába

Tatra 11 – Dědeček automobil

Vážení čtenáři,

díky pochopení vašeho starosty mám možnost vás oslovit a poprosit pamětníky o pomoc při pátrání po historii zobrazeného pozoruhodného vozu. Vůz byl zakoupen velkostatkářem Maškem, majitelem želečského zámku. Mladým řidičem tohoto vozu byl třiadvacetiletý Vojtěch Koblasa, kterého jsem měl možnost navštívit, domluvit si schůzku, ke které už bohužel již nedošlo pro úmrtí pana Koblasy. Hledám k okopírování jakýkoliv materiál, vztahující se k tomuto vozu.

Byl vyroben v roce 1924 s dvoumístnou karoserií roadster. Těchto vozů bylo vyrobeno v období 1923–1930 celkem 12, z toho devět vozů Tatra 11 a tři vozy Tatra 12. Tyto dvouválcové vozy jsou vybaveny brzdami jen na zadní nápravu (Tatrall) případně na všechna kola (Tatra 12). Objem motoru je 1056 ccm, má 12 HP, maximální rychlost je 75 km/hod., spotřeba 9 l/100 km.

Vůz měl tyto majitele: Pan Mašek ho prodal panu architektu Knížeti do Bechyně, odtud k autoopraváři do Písku, pak do autobazaru Praga v Praze. Zde si ho zakoupil magistrátní ředitel města Smíchova pan Schimmer, po jeho smrti ho získal synovec Bernášek, od kterého jsem ho v roce 1973 zakoupil. Jsem tedy šestým majitelem a na tachometru má již 846 000 km. Vůz vždy sloužil k „dálkovým" jízdám, přežil za mobilizace havárii u Loděnice, byl vzorně opraven a do dnešního dne spolehlivě slouží mé rodině (u nás je řidičkou manželka, já mechanikem). Vůz absolvoval řadu kratších cest do Polska, Maďarska, Lucemburska, Francie, Švýcarska, Itálie, Lichtenštejnska, Holandska a v roce 1974 opravdovou zkouškou vytrvalosti a spolehlivosti – 10 000 km po Sovětském svazu. Jeli jsme přes Polsko do Moskvy, odtud na jih do severní Osetie, po „Velké gruzínské vojenské cestě" přes hřeben Kavkazu na Křížový průsmyk, přes jižní Osetii do Tbilisi, po severním pobřeží Černého moře do Novorosijska, přes Rostov do Kijeva a přes Podkarpatskou Rus domů. Nejdelší životní cestu jsme absolvovali v roce 1978, čtyřměsíční cestu ze Staroměstského náměstí v Praze k Beringově úžině na Aljašce. Po pacifickém pobřeží do San Franciska, přes Státy do New Yorku, lodí opět zpět do Evropy. Výkon 24 000 km za volantem je do dnešního dne neoficiální (neohlášený) světový rekord v dálkové jízdě historickým vozem. Jméno vozu ŤAPINA je předáváno od pana Maška přes následné majitele až po posledního majitele. Minulý rok byla Ťapina vyznamenána titulem s plaketou „DĚDEČEK AUTOMOBIL".

Těším se na jakýkoliv materiál ohledně tohoto pozoruhodného vozu, dobové fotografie, příběhy, vzpomínky.

Děkuji vám!

František Valšuba
tel.: 257 721 113

Tříkrálová sbírka

V době vánočních radostí, hojnosti a přebytků všeho druhu by bylo dobré si vzpomenout také na ty spoluobčany, kteří nemají tak mnoho, nebo ještě méně – nemají možnosti, ani to nejdůležitější – zdraví a rodinu – a to můžeme my ostatní projevit při Tříkrálové sbírce, která bude též v naší obci probíhat ve dnech **6. – 8. ledna 2017.**

Jiřina Rejlková

Rybářský spolek

Želečský rybářský spolek funguje již od 5. srpna 2014. Od té doby má 90 registrovaných rybářů, 42 z nich si zakoupilo povolenku pro letošní rok. Zakladatelé se postarali o otevření nové klubovny U Bernardů, kde se odehrává všechno dění, tedy i členské schůze. Dále zařídili zrekonstruování okolního prostředí rybníku Lumhárek, které zahrnovalo vybudování nových laviček, nástěnek s informacemi o událostech a největších úlovcích a vyčištění obou přítoků. Také byl nainstalován kamerový systém proti pytlákům. Každoročně spolek pořádá závody pro děti i dospělé. Květnového závodu se zúčastnilo 35 dětí a v červenci si zachytalo 36 dospělých rybářů. Pro účastníky závodů je vždy zajištěno občerstvení.

František Hruška ml.

Rybářský kroužek – budoucnost rybářství

Již třetím rokem se koná Rybářský kroužek, který je určen dětem od 2. třídy. Na kroužek dochází i děti z okolních vesnic a měst. Mladí rybáři se scházejí v klubovně obce Želeč. Učí se tam hlavně šetrnému zacházení s rybou, co mají mít s sebou k vodě, rybářský řád, základní míry lovných ryb, atd.

Rybářský spolek LUMHÁREK jim pak z jara povolí přístup na rybník Lumhárek, kde si mladí rybáři vyzkoušejí teorii, kterou se naučili v zimních měsících.

Po ukončení kroužku úspěšným složením zkoušek, jak teorie, tak napsáním testu, získávají mladí rybáři rybářský lístek. Ten jim je předán se všemi poctami a pasováním na dětských rybářských závodech, které pro všechny děti i z okolí pořádá spolek LUMHÁREK.

Stanislav Míšek

SDH Želeč – ani v roce 2016 jsme nezaháleli!

Máme za sebou další rok – co se v něm událo?

Tradiční akcí roku 2016 bylo pořádání hasičského plesu – letos nám k poslechu a tanci hrála skupina Božejáci.

Na první soutěži v roce 2016, která se konala 7. května v Bechyni, obsadili muži třetí místo, ženám patřila čtvrtá příčka.

Ročník Táborské hasičské ligy 2016, jejímž je SDH Želeč (muži „A“, muži „B“, ženy) pravidelným účastníkem, začal 14. května ve Dvorcích. Celkem se SDH Želeč zúčastnilo 11 soutěží. V celkovém pořadí THL obsadili muži 29. místo s 12 body.

Muži a ženy se také zúčastnili okrskové soutěže okrsku Želeč, která se konala na fotbalovém hřišti v Malšicích. Zde muži „A“ vybojovali postup na okresní kolo soutěže do Soběslavi, kde obsadili páté místo.

14. srpna jsme na fotbalovém hřišti v Želči uspořádali 16. ročník soutěže v požárním útoku „O pohár starosty obce Želeč“ – soutěž byla zařazena do seriálu soutěží THL 2016.

K jedné z posledních soutěží se družstva SDH Želeč dostavila 13. září do Přehořova, kde muži „A“ a ženy získali první místo, muži „B“ obsadili šestou příčku. Tečku za sezónou 2016 udělala družstva na soutěži v Bezděčíně, kde se 22. října konala tradiční soutěž s názvem „Poslední výstřik“ – muži „A“ a ženy obsadili shodně druhé místo.

4. srpna byla naše jednotka přivolána k požáru místní skládky, kde měla za úkol zřízení doplňovací stanice.

Složení soutěžních družstev

muži „A“ – Lukáš Maruna, Radek Bučinský, Václav Slunečko, Dominik Šamánek, Jan Houdek, Jakub Houdek, Martin Houdek

muži „B“ – Antonín Urban, Jiří Cintl, Zdeněk Novotný, Zbyněk Klenovec, Josef Hruška, Aleš Ullrich, Michal Koranda

Ženy – Vlasta Šerá, Eliška Míšková, Hana Surá, Olga Cintlová, Hana Ryšavá, Kateřina Čamrová, Eva Houdková, Jana Marunová, Alena Hněvkovská

Jakub Houdek

Želečské děti se ohně nebojí

V roce 2016 mají Mladí hasiči v Želči 32 členů, z toho je 16 chlapců a 13 dívek ve věku 3 až 15 let a 3 dorostenky.

Letošní rok jsme absolvovali 9 soutěží ve složení starší žáci a dvě družstva mladších žáků a to:

- Jarní kolo hry Plamen – celodenní soutěž skládající se z požárního útoku, štafety CTIF, štafety 4x60 m a požárního útoku CTIF
- Mladá Vožice – netradiční útok: děti zde rozhazují hadice a překonávají při tom překážky v podobě bariéry a průlezu tunelem a na konci musí uhasit hořící kupku sena
- Bechyně – požární útok
- Rybova Lhota – požární útok
- Želeč – požární útok
- Řepeč – požární útok – pořádá SH ČMS - SDH Oltyně
- Bezděčín – požární útok, zde jsme dosáhli největšího úspěchu letošního roku, Mladší žáci přivezli krásné 3. místo
- Ústrašice – požární útok
- Podzimní kolo hry Plamen – celodenní soutěž skládající se z požární štafety dvojic a přespolního běhu, kdy mladší žáci běží 2 km a straší žáci 3 km, se stanovišti: lezení přes lano, střelba ze vzduchovky, základy zdravovědy, topografie, orientace buzolou v terénu a požární ochrany. V roce 2015 proběhla tato soutěž i v naší obci za účastí cca 550 lidí.

Již třetím rokem se naši mladí kolegové zúčastňují BAMBI, kde se představují různé mládežnické kroužky z okresu Tábor.

18. června jsme se vydali na zájezd do Suchdola nad Lužnicí na „Den s integrovaným záchranným systémem“. Výletu se mohli zúčastnit i občané Želče. V Suchdolu si děti mohly nechat naaranžovat zranění (řezné rány, střepy v rukou, atd.). Vyzkoušeli si vojenskou techniku (zbraně, zákopy, tanky, obojživelná auta, ...). Záchranná služba přivezla kromě klasické sanitky i autobus „Golem“ na hromadné nehody, anebo se děti mohly nechat zatknout a naložit do vězeňského autobusu. Dále bylo k nahlédnutí několik vozů Policie ČR, Celní správy a samozřejmě hasičské techniky. Návštěvníkům akce se dostaly informace k práci všech těchto složek.

SH ČMS – SDH Želeč pořádal jako každý rok letní tábor, kterého se zúčastnili jak naši mladí hasiči, tak i děti „nehasiči“ z širokého okolí. Základnu pro náš tábor užíváme v Plané nad Lužnicí – Letní základna PALCÁT a to v pronájmu od DDM Tábor. Téma letošního tábora bylo zvoleno podle filmů „Mimoni“ a troufáme si říci, že tábory se líbí, což dokazuje velký zájem o další ročníky.

Druhým rokem se koná v naší obci pod dohledem SH ČMS – SDH Želeč vypouštění balónků s přáním k Ježíškovi. Při této akci se podává dětský punč a samozřejmě i něco pro dospělé. Bývá vypuštěno cca 160 balónků.

Eliška Míšková

Včelařské ohlédnutí

Vážení čtenáři,

nastává čas, kdy se příroda ukládá k zimnímu spánku. K zimnímu spánku se ukládají i včely. Včela je tvor společenský. K tomu, aby včelstvo přežilo, musí celé společenstvo pracovat co nejúčelněji a nejefektivněji. Na tom záleží, jestli se bude dál rozvíjet, nebo jestli se jeho síla bude snižovat, až dojde k zániku. Ze způsobu organizace včelstva a jeho života by si mohlo lidské společenství vzít poučení. V posledních letech dochází k intenzivnímu studiu života včel a přichází se stále více k novým zajímavým poznáním ze života včel.

Jsou zde dva protipóly. Na jednu stranu se včelaři snaží vytvářet včelám co nejlepší podmínky pro jejich rozvoj, samozřejmě, že ne nezištně, a na druhou stranu je chování lidské společnosti, která včelám prostředí pro jejich přežití neustále zhoršuje.

K prvnímu protipólu. Vyvíjejí se stále nové a lepší úly, které lépe monitorují skutečné potřeby včelího společenstva, lze v nich lépe sledovat zdravotní stav včelstev, rozvoj včelstev, zamezování rojení, lepší manipulace se včelstvy. Včelaři se snaží zajistit přirozené pastvy pro včelstva vysazováním na pyl a nektar bohatých rostlin, udržováním přirozených proluk bohatých na květenu, pozdnějším sečením luk a zahrad v druhé fázi květu.

Základní potřebou včelstva je vytvoření si dostatečných zásob živin na zimu. Jedná se o cukerné zásoby ve formě medu a bílkovinné zásoby ve formě pylu, a to včas před příchodem zimy, aby matka mohla naklást dostatek vajíček, z nichž se líhnou zimní včely, které přežívají celou zimu.

Této vlastnosti včel využívá od pradávna člověk, který přišel na to, že včelí med může využít pro zpestření své stravy, zejména jako sladidlo. Jak se člověk vyvíjel, měnil se i přístup člověka ke včelám. Přišel na to, že bude-li včelám vytvářet podmínky, může si z jejich zásob medu ponechat větší podíl pro sebe.

A pohled na současný způsob včelaření.

K druhému protipólu: Současný způsob hospodaření, ke kterému jsou nuceni zemědělci globalizací trhu se zemědělskými komoditami, je nutí pěstovat monokultury, které nejsou příliš vstřícné ke včelám. Kukuřice, obiloviny, ale i řepka, která se stříká insekticidy s odpuzovači hmyzu, aby nedošlo k otravě včel, a včely na ni nelétají, sečení trav již před květem. Ale i samotní zahrádkáři a včelaři sečením trávníků před květem, sečením každé meze, stříkáním plevelů různými přípravky.

Velkým problémem, který trápí včelaře, jsou nemoci včel.

V současné době nelze včelařit bez každoročního léčení včel. Dokonce je nařízeno vyhláškou povinné léčení včelstev, a to zejména na roztoče warroa destrukta, ale i mor včelího plodu, který se čím dál více rozšiřuje v celé republice, a je již i v našem okrese. Silnější zamoření může vést až k úplné likvidaci včelstev spálením, včetně likvidace zařízení s chovem spojeným.

Ale nechtěl bych, aby moje zamyšlení vyznělo pesimisticky. A proto několik informací k naší organizaci. Základní organizace včelařů Želeč zahrnuje obce Želeč, Bezděčín, Hlavatce, Vyhnanice a Třebiště. V působnosti naší organizace je 36 včelařů organizovaných ve svazu a 3 včelaři mimo svaz. Kromě toho mají v našem obvodě včelstva 4 včelaři organizovaní u jiných organizací a 4 naši včelaři mají včelstva v obvodech jiných organizací. Členy naší organizace jsou i včelaři bydlící mimo obvod naší organizace, ale mající včelstva na území naší organizace. Naší organizací je evidováno 275 včelstev a mimo to je v našem obvodě 14 včelstev evidovaných v jiných organizacích. Za posledních 10 let je to nárůst počtu včelařů o 100 % a nárůst včelstev o 65 %. Včelaření je záliba převážně starších včelařů. V naší organizaci je 69 % včelařů starších 60 let. V posledních letech se však situace začíná lepšit a přihlašují se převážně mladí včelaři. K popularitě včelaření přispívá nejen příznivá cena včelích produktů, ale masivní osvěta na úseku včelaření a podpora státu ve formě dotací. Přibývá včelařů, pro které se včelaření stává hlavní obživou nebo doplňkovým zdrojem příjmů. Naše organizace se však stará o hobby včelaře, kteří mají produkci medu převážně pro vlastní potřebu a jen přebytky prodávají ze dvora. 36 včelařů z celkového počtu 39 včelařů má počet včelstev do 10. Včelí med je svými vlastnostmi nutričně vysoko ceněn (bylo zjištěno až přes 260 látek v medu) a v posledních letech je veřejností stále více objevován pro jeho příznivý vliv na lidský organismus. Vedle medu se v posledních letech stále více využívají i jiné včelí produkty, jako je včelí pyl, včelí vosk, včelí jed, mateří kašička, propolis. Z medu se vyrábí i medovice oblíbená stále více nejen mezi včelaři. Poslední dva roky byly pro naše včelaře příznivé, výnosy medu byly dobré, včelstva se udržují v dobré síle. Stejně jako v celém zemědělství i včelaření je ale závislé na mnoha faktorech, z nich jen část může ovlivnit včelař a větší část ovlivňuje sama příroda. A žádný včelař, i když má včelstva zazimovaná v síle, si netroufne předpovědět, jak dopadne příští rok.

A proto bych přál všem včelařům, aby i ty příští roky byly alespoň tak dobré, jako ty dva předešlé. A pro vás, ostatní spoluobčany, chcete-li si zpestřit o Vánocích vánoční stůl medovou pochutinou, oslovte některého z našich 39 včelařů – věřím, že se u něj ještě nějaká ta sklenička medu najde.

Ing. Václav Rejlek

Jak dosud žil špejchar

Muzeum a Obrazárna Špejchar Želeč zasadila a sklidila za dosavadní čas své existence už více jak tři desítky výstav a uvedla celou řadu kulturních akcí. Budova se tak od svého probuzení z bědného stavu zásluhou rodiny statkáře Martina Nováka proměnila v živý stánek umění. Prostírá se v něm kultura nejen místním občanům, ale také návštěvníkům z táborského okresu a širšího jihočeského okolí. Přesah do celé vlasti je zřejmý už jen z pohledu na poznávací značky automobilů, kterými se sjíždějí hosté na vernisáže. Jen pro zajímavost, průměrná návštěvnost tu činí 250 osob a co nás může naplňovat pýchou, vrací se do tohoto „chrámu umění" opakovaně i skupina válečných veteránů, letců ze západní a východní fronty.

Do špejcharu připutovala za čtyři roky pestrá plejáda výrazných malířů, jako byl **Vladimír Míčko** (originální krajinář) či **Andrej Bělocvětov** (představitel české moderny), **Emanuel Frinta** (mistr aktu) nebo **Alena Čermáková** (průkopnice socialistického realismu). Právě její práce inspirovaly užší vedení špejcharu k instalaci výstavy politických plakátů z padesátých let **Venku jásot za zdí krev**.

Rekordem uplynulé doby se stala prezentace díla malířekrajináře ze sousedních Malšic, **Vlastislava Boháče**, který přilákal na vernisáž více jak 500 diváků. Ve skrytu svého ateliéru dlouhých šedesát let maloval jihočeskou krajinou jako skutečný mistr, přičemž za svého života vystavoval ke své škodě jen řídce. Teprve odhalení jeho talentu v Želči, poté na zámku Komorní Hrádek a závěrem v Praze, vyneslo mu zasloužené uznání.

Představení „místního" kreslíře venkovských žánrových výjevů, **Františka Bárty**, bylo pro mnohé doslova citovou záležitostí; tak výstižné přimknutí kresby k venkovskému prostředí se neobjeví v našich vodách každý den.

Jedním z vrcholů minulých sezón byla přehlídka obrázků a grafiky známého tvůrce **Stanislava Holého**, který jako otec legendární postavičky pana Pipa, zaujal především dětské publikum.

Nečekaně mohutnou vlnu zájmu vyvolalo ohlednutí do časů prvorepublikové kinematografie formou **Starých filmových plakátů** a fotografií **Vlasty Buriana**, pořízených při natáčení filmu Přednosta stanice (premiéra). Po katalozích (náklad 800 výtisků) se jen zaprášilo. Stejně tak rychle zmizela i kniha **Kolovrz, starý reklamní plakát**, která byla dokonce zařazena mezi tituly vedené v národní knihovně Spolkové republiky Německo. Obec Želeč tak prostřednictvím publikací obkroužila nejen naši zemi, ale přelila se už i do zahraničí.

Obrazárna špejchar se rovněž pyšnila výstavou plakátů z 1. světové války a především vydáním knihy k této události pod názvem **Munice domácí fronty**, která představuje doslova průkopnický počin. Dosud nikdo v naší zemi neuchopil vojenský plakát způsobem, který by mu zaručil historické prvenství. Výstava válečných plakátů poté odcestovala ze Želče na Univerzitu obrany do Brna, čeká ji představení na Univerzitě Karlově v Praze a poté zahraniční zájezd do Budapešti. Všude ji doprovází kniha s erbem obce a logem špejcharu.

Od počátku letošního roku byla přitlumena expozice díla **Aloise Doležela** a část prostoru zabydlela expozice **Dvě století portrétního umění**. Pohyb novým směrem má za cíl zvednout další vlnu návštěvnosti. Přitom prostor obrazárny v souběžné době využil k prezentaci svého díla známý malíř expresivního zacílení, **Pavel Klíma** z Obory.

Překlonění roku 2016 v rok 2017 bude provázet velká výstava tapisérií a krajek pod názvem **Poezie nitě**. Zúčastní se jí celkem 12 výtvarnic z celé republiky. Obrazárnu

si vyhlédli už v době, kdy zde probíhala krajská přehlídka **Intersalon** za mezinárodní účasti.

Muzeum a obrazárna se postupem doby rozdýchaly k výkonům a činnostem, které jsou přínosem pro občany Želče nejen ve formě sdělovaní krásy výtvarného umění, ale co je důležité, vedou je k přirozené hrdosti na svou obec, na místo svého domova.

Pavel Šmidrkal

POEZIE NITĚ s koncertem ARCHI DI PRAGA

Obrazárna Špejchar Želeč se už 3. prosince 2016 v 15.30 hod. dočká předvánoční nadílky. Odkryje se tu krása ručních prací a prostor rozezvučí hudba klasická, populární i filmová. Sdružení textilních výtvarníků okrášlí první patro budovy tapisériemi, paličkovanými krajkami a textilními aplikacemi, rostlými ze základu nitě, provázku a příze. Výstava, jež bude zahrnovat i oděvní doplňky a originální šperky, bude patřit k největším přehlídkám tvorby tohoto sdružení se stálým sídlem v pražském Mánesu.

Vernisáž zahájí noblesní koncert smyčcového kvinteta „ARCHIDY DI PRAGA" z Prahy, kde housle a průvodní slovo obstarává Věra Eretová. Mladá dáma, která po studiích na pražské konzervatoři a na vysoké škole v Basileji úspěšně působila 16 let ve Švýcarsku a Japonsku. Kvintet doplní Martin Sekyra, vyhledávaný houslista a violista, dále violoncellista Jan Klika, člen Symfonického orchestru Českého rozhlasu a Roman Blažek, kontrabasista orchestru Národního divadla v Praze. To vše pod završením houslového virtuóza, Františka Ereta, který celou řadu let strávil jako pedagog ve známé Vojenské konzervatoři v Roudnici nad Labem.

Prosincový podvečer, vyzdobený poezií nitě a vyladěný koncertem mistrů, bude povznášejícím dárkem pod vánoční stromek – milovníky umění nadchne a váhavé přesvědčí.

Pavel Šmidrkal

Špejchar příští rok slaví pět let

V roce 2017 bude muzeum a obrazárna slavit páté narozeniny. Program je barvitý a tak napěchovaný, že nadouvá stěny budovy už dnes. Začátkem března nás osloví dílo surrealistického tvůrce magických světů, neskonalého obdivovatele ženské krásy, Miloše Kurovského. Patřil mezi známé malíře v Novém Světě v Praze v osmdesátých letech minulého století a jeho obrazy si odváželi sběratelé do celé Evropy.

Následovat bude retrospektivní výstava malíře „měkké geometrie," autora mnoha logotypů významných firem, mistra Radomíra Leszczynského. Pro zajímavost, zvítězil v soutěži o logo na letouny české vzdušné flotily. Jeho plastika zdobí pasáž Jiřího Grossmanna na Václavském náměstí. A co nás hřeje, bydlí vzdálen jen deset kilometrů od špejcharu a objevil ho pro nás truhlář, který mu budoval ateliér.

V mezihře si představíme výtvarníky první republiky, kteří se podíleli na grafickém zpracovaní titulní strany tzv. dvoulistů s písničkami. Pozornost určitě vzbudí sbírka slavných skladeb Osvobozeného divadla, autorské trojice Voskovec-Werich-Ježek, kteří jsou na obálkách dvoulistů karikováni ve skvělých kresbách. Na jiných zase spatříme slavné čs. herce z kultovních filmů v čase jejich mladosti. Půjde o českou premiéru, objev ze zásuvek pražských antikvariátů.

Vrcholem oslav pátého výročí špejcharu by měla být široká nabídka obrazů malíře Karla Molnára, žáka Františka Kupky v Paříži, pozdějšího příslušníka čs. obrněné brigády v Anglii. Kolekce bude zahrnovat především jeho práce z Francie a Velké Británie a proslavené hudební abstrakce. Při této příležitosti doufáme i v účast válečných veteránů.

V nejvyšším patře narozeninového dortu bude nejspíš umístěn soubor obrazů desítky známých malířek první poloviny dvacátého století, který ale může z jejich trůnu vystrnadit známý ilustrátor dětských knížek, Václav Karel. Jen pro zajímavost, doprovodil svými kresbami víc jak tři desítky pohádkových příběhů a výstavu jeho prací překládáme z letošku na příští rok.

Výstavní filozofie želečského špejcharu není založena na přísném ročním plánování, ale ráda reaguje pružně na vývoj nabídky a splavnost ve výtvarných vodách Česka. A tak se můžeme dočkat i nějakého narozeninového překvapení. Třeba v podobě výstavy fotografií

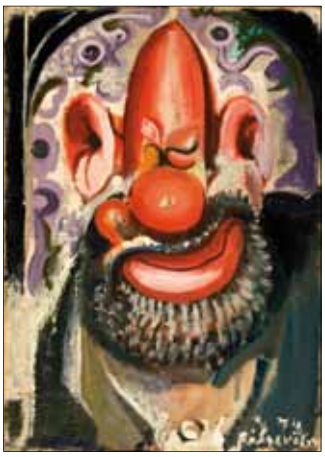

a plakátů pod titulem – Slavné filmy starých časů. Rozhodně tak jako tak, pět let špejcharu znamená pět vernisáží v příštím roce. Když jich bude o jednu víc, sousedé v okolí špejcharu nám to snad laskavě prominou. Náhradou za to, že trpělivě přečkají nápor hostů, bude jim tradičně chutné selské pohoštění rodiny Novákových, korunované kuchařským uměním Jana Veseckého. Možná také ještě ani netušíte, že role usměvavých kastelánek se od letošního podzimu ve špejcharu ujaly dvě půvabné dámy, Helena a Markéta.

Všechno, co pěkného se odehraje v budově špejcharu, bude také přičiněním obce Želeč, tedy i vaší zásluhou.

Pavel Šmidrkal

Úspěchy G. Benedikt Švec cykloteamu Želeč

Oddíl G. BENEDIKT ŠVEC CYKLOTEAM ŽELEČ funguje v Želči od roku 2015, kam se přestěhoval ze Soběslavi, kde byl založen roku 1998. Má 42 členů, z toho 14 dětí. Děti trénují dvakrát týdně, trénink spočívá především v technice jízdy v terénu a i po silničních komunikacích. Děti trénuje Jan Švec, Martin Švec, Radovan Mrázek a vydatnou pomoc poskytují i ostatní rodiče. O víkendech absolvujeme závody v JIHOČESKÉM POHÁRU MTB, který obsahuje sedm závodů v celém jihočeském kraji. V letošním roce v kategorii dívek do šesti let skončila celkově šestá Elena Knězů, v kategorii chlapci 7–9 let Jan Mrázek obsadil celkově třetí místo, Jan Kadlec šesté místo, Filip Maxera deváté místo, Přemek Švec desáté místo, Jan Vavřinec čtrnácté místo a Vilém Knězů třicáté čtvrté místo. V kategorii dívek 7–9 let obsadila šesté místo Nikola Fenclová. V kategorii mladší žáci skončil šestý Lukáš Svačina, dvanáctý Milan

Břenda a třicátý šestý Ferdinad Palka. Kategorii mladších žákyň vyhrála Anna Švecová, pátou příčku obsadila Kateřina Palková. V kategorii muži 30–39 let desátou příčku obsadil Filip Rozev. V kategorii muži 40–49 let skončil na dvacátém čtvrtém místě Josef Pícha, dvacátém devátém Pavel Lintner a čtyřicátém prvním Jan Švec. V kategorii muži 50–59 let na devadesátém pátém místě skončil Pavel Šustr. V kategorii ženy 40 let a více vybojovala první místo Anna Haselbauerová.

Nově se účastníme i TBC cyklokrosové série, kde jsou vloženy závody dětí. Děti tak mají možnost vyzkoušet své dovednosti na cyklokrosových tratích. Příkladem je pro ně nadějná cyklistka našeho týmu Denisa Švecová, která je v české reprezentaci v cyklokrosu i v silniční cyklistice. Účastní se světových pohárů a mistrovství světa. Tento rok si dojela pro třetí místo v Mistrovství republiky

v silniční cyklistice a celkově vyhrála Český pohár v silniční cyklistice v kategorii juniorek. 5. června 2016 se uskutečnil Mezinárodní závod žen v silniční cyklistice v časovce do vrchu, který je zařazen do světového poháru kategorie (kat. 1.2) UCI. Cílem této časovky, která měřila 5,5 km, byl nejvyšší vrchol pohoří Jeseníků Praděd. Tohoto závodu se zúčastnily závodnice ze čtyř států Evropy. Denisa Švecová G. BENEDIKT ŠVEC CYKLOTEAM ŽELEČ byla jednou ze tří juniorek, které dostaly povolení od Českého svazu cyklistiky startovat mezi ženami. Denisa dojela na vynikajícím čtvrtém místě. Tento závod vyhrála Martina Sáblíková Nowis TEAM, druhá Belgičanka Ann Duyck Belgian Cycling Team a třetí Nikol Zdrahalova Nowis TEAM.

Oddíl se také aktivně zapojuje do pořádání závodů. Jarní závod v silniční cyklistice je 41. ročníkem PRODOLI Soběslavské okruhy a koná se zpravidla v dubnu, v září proběhne 11. ročník G. Benedikt Soběslavský maraton.

Tento oddíl by nemohl fungovat za velké podpory našich sponzorů, mezi které patří G. Benedikt Karlovy Vary s.r.o., Obec Želeč, Město Soběslav, Oáza Dům sportu a zábavy – Cyklosport Švec, PRODOLI s.r.o., GRAFIKO PRINT s.r.o., ALFAHAUS s.r.o., UNISVAR CZ s.r.o. a M belt s.r.o.

Martin Švec

Želečský fotbal je, doufejme, na vzestupu!!!

Hlavním důvodem je v celku dobře fungující mládež, což je základem všeho úspěchu. Díky patří také obci Želeč, která velkou měrou financuje fotbal v Želči, a předsedovi oddílu Martinu Janouškovi za bezproblémový chod oddílu TJ Sokol Želeč. V současné době má oddíl 103 členů, většina z nich je aktivních fotbalistů. V želči je celkem šest týmů – Muži A + B, starší žáci, kadeti A + B a mladší přípravka.

Muži „A“ hrají krajský přebor, kde jsou momentálně druzí o bod za Soběslaví. Všechna zbylá družstva oddílu hrají okresní soutěže. Díky silné základně mládeže tak zde do budoucna mohou vyrůst noví hráči pro mužské týmy, a třeba i nový Messi nebo Ronaldo českého fotbalu!

Muži „B“

Želečská „juniorka“ je půlmistry podzimu. Želečský rezervní fotbalový tým vede po podzimní části sezony svou soutěž (III. třída OFS Tábor). I když věkový průměr týmu je silně nad 30 let, není to na hřišti znát a je zde vidět fotbalová vyzrálost některých jedinců. Tento tým má tak nakročeno na postu do okresního přeboru. Po posledních letech prošel tým velkou obměnou a na hře a výsledcích je to znát. Celý mančaft táhnou hlavně bratři Pavelkové, Martin a Jiří, Kolací Petr, Nápravník Lukáš, Konvalinka David a Herma Petr. Během celé podzimní sezóny se v sestavě prostřídalo 27 hráčů. Z želečských zástupců za tým nastupují např. Josef „Blaty“ Janoušek, Slaba Vojtěch, Kukla František, Hruška Josef, Janoušek Martin, Podzimek Luděk a další. Je zde skvělá parta lidí. Hlavně je vidět týmový duch a dobrá parta, která se pravidelně utužuje u piva a jídla (výkopná, půlvýkopná, dokopná atd...). Doufáme, že takto nastavená „laťka“ vydrží i do dalších let. O chod týmu se stará Vojtěch Slaba.

Nejlepší hráč PODZIMU: Pavelka Martin
Nejlepší střelec PODZIMU: Pavelka Martin a Jiří – oba 8 gólů
Nejlepší osobnost PODZIMU: Jaroslav Straka
Nejlepší událost PODZIMU: Janoušek Josef „Blaty“ – hattrick proti Ratibořským Horám
Nejlepší docházka PODZIMU: Herma Petr – 990 minut / 11 zápasů

Starší a mladší žáci

(starší žáci: ročníky 2001, 2002, 2003, mladší žáci: ročníky 2004, 2005)

Po x letech se v Želči do okresní soutěže opět přihlásil tým starších žáků. Pro nedostatek potřebných hráčů se před sezónou domluvilo společenství s Bechyní. Ta má podobný problém jako my. Spolupráce obou týmů zatím funguje na výbornou. Za tým starších žáků Želče tak nastupují bechyňští a za tým mladších žáků Bechyně nastupují želečští. Kostru týmu starších žáků tvoří bratři Lukáš a Jan Šerý (Skalice), Jaroslav Šerý (Želeč) a Jiří Novák (Debrník), z bechyňských pak Václav Filip, Dan Mazur a Sam Valenta (všichni Bechyně). Musíme také dodat, že za tým starších žáků nastupuje celkem 5 dívek (Lucie Kluzáková – Želeč), což je na okrese unikát. Tým mladších žáků je převážně tvořen z hráčů Bechyně. Z želečských zde nastupují Patrik Schnödorffler, Matěj Řezáč, Ondřej Podzimek, Dan Frantík (Ústrašice) a Martin Hruška (Hlavatce). Trenérem starších žáků je Vojtěch Slaba, mladších Pavel Tupý. Starší žáci skončili na krásném 6. místě a mladší žáci na 8.

Nejlepší hráč PODZIMU: Šerý Lukáš, Filip Václav
Nejlepší střelec PODZIMU: Valenta Samuel – 10 gólů

Kadeti

(ročníky 2006, 2007)

Družstvo starší přípravky, neboli „kadetů“, bylo díky počtu dětí rozděleno na tým „A“ a „B“.

V této kategorii máme cca 15 dětí. Trenérem „Áčka“ je Jiří Holub, hráč naše mužského „A – týmu“ a trenérem „Béčka“ Josef Dalihod, který má v týmu syna. Mezi základní kameny obou týmů patří Janoušek Josef, Břenda Milan, Dalihod Ondřej, Ludikar Dominik a Kadlec Jan. Ale samozřejmě i zbytek týmu je důležitý. Oba týmy si vedly vcelku úspěšně, což se ukázalo i v celkové tabulce za PODZIM.

Nejlepší hráč PODZIMU za „A“ tým: Ludikar Dominik, Kadlec Jan

Nejlepší hráči PODZIMU za „B“ tým: Janoušek Josef, Dalihod Ondřej, Břenda Milan

Nejlepší střelci PODZIMU: Janoušek Josef – 19 gólů, Ludikar Dominik – 16 gólů, Břenda Milan – 15 gólů

Mladší přípravka

(ročníky 2008, 2009 a mladší)

Náš nejmladší celek, želečský „potěr“, je tým, který zatím sbírá zkušenosti, ale i tak jsou za podzimní část už na našem kontě pěkné výsledky. Za zmínku stojí výhra se Soběslaví „B“ 15 : 5 a střelecký výkon Honzi Vavřince, který dal v tomto utkání 11 gólů. Tým tvoří povětšinou mladší hráči, jako jsou ročníky 2009 a 2010. Věříme, že tento tým má úspěšnou budoucnost před sebou. Tým jako trenér vede Vojtěch Slaba.

Nejlepší hráč PODZIMU: Čaněk Josef
Nejlepší střelec PODZIMU: Vavřinec Jan – 20 gólů

Vojtěch Slaba

A tým Sokol Želeč Krajský přebor Jihočeského kraje

Před letošním startem sezóny v krajském přeboru, nepatřilo naše mužstvo v konkurenci týmů, které spadly z divize, k aspirantům úplného čela tabulky. Hned první zápas taky prohrálo v Rudolfově 0:3. Poté ovšem vyvážený a vhodně doplněný kádr odstartoval velkou jízdu a vystoupal tabulkou po sérii dvanácti neprohraných zápasů v řadě až na první pozici. Vítězné tažení týmu ukončil až podzimní mistr ze Soběslavi, kterému v přímém souboji o první příčku podlehli doma želečští fotbalisté těsně 2:3.

I přes tuto prohru obsadilo áčko v krajské elitě po podzimu krásné druhé místo, které nečekal ani největší optimista.

Díky tomuto úspěchu vstoupila Želeč do podvědomí celého fotbalového kraje. Úspěch je o to cennější, že za sebou zanechala i týmy z okresních měst kraje s bohatou tradicí a s daleko širší základnou.

Na závěr nezbývá nic jiného, než pogratulovat mužstvu za výborný výsledek po podzimní části a do druhé poloviny soutěže na jaře mu popřát, aby doléčil v zimní pauze zranění několika hráčů a zopakoval minimálně úspěch z právě skončeného podzimu sezony 2016/2017.

Zároveň věřím, že v domácích zápasech ho domácí fanoušci budou chodit podporovat a fandit v co největším množství.

Zdeněk Podlaha

Tabulka Muži „A“ Podzim 2016

Pořadí	Družstvo	Skóre	Body
1	FK Spartak Soběslav	33:12	34
2	Sokol Želeč	35:14	31
3	SK SIKO Čimelice	30:10	31
4	FK Protivín	25:12	26
5	SK Rudolfov	22:18	26
6	FK J. Hradec 1910	23:15	25
7	SK Otava Katovice	35:23	22
8	Jiskra Třeboň	26:15	21
9	TJ Hluboká nad Vltavou	22:23	21
10	FC ZVVZ Milevsko	21:19	18
11	FC Písek B	23:22	17
12	TJ Osek	16:32	17
13	Centropen Dačice	31:52	14
14	FK Olešník	21:41	13
15	SK Ševětín	11:36	7
16	Sokol Planá nad Lužnicí	15:45	7

Tabulka Muži „B“ Podzim 2016

Pořadí	Družstvo	Výhry	Remízy	Prohry	Skóre	Body
1	Želeč „B“	10	0	1	48:18	30
2	Dražice „B“	8	1	2	38:18	25
3	Mladá Vožice „B“	7	2	2	29:15	23
4	Pojbuky	7	1	3	28:14	22
5	Makov Hůrka	6	1	4	39:33	19
6	Měšice	4	4	3	26:21	16
7	Stádlec	3	4	4	33:32	13
8	Vlkov	3	4	4	15:18	13
9	Planá n. Lužnicí „B“	3	0	8	22:38	9
10	Ratibořské Hory „B“	2	3	6	16:29	9
11	Božejovice	1	3	6	15:32	6
12	Oldřichov	0	1	10	8:52	1

Tabulka Kadeti „A“ Podzim 2016

Pořadí	Družstvo	Výhry	Remízy	Prohry	Skóre	Body
1	Chotoviny	6	0	1	69:25	18
2	Sokol Sezimovo Ústí	6	0	1	51:37	18
3	Metero Tábor	4	0	3	63:48	12
4	Mladá Vožice	4	0	3	42:51	12
5	Dražice	3	1	3	53:36	10
6	Želeč	3	0	4	39:50	9
7	Táborsko	1	2	4	32:52	5
8	Borotín	0	0	7	12:74	0

Tabulka Kadeti „B“ Podzim 2016

Pořadí	Družstvo	Výhry	Remízy	Prohry	Skóre	Body
1	Větrovy	7	1	0	90:37	22
2	Veselí nad Lužnicí „B“	6	2	0	62:18	20
3	Bechyně	5	0	3	58:29	15
4	Malšice	4	0	4	52:33	12
5	Soběslav	4	0	4	38:41	12
6	Planá nad Lužnicí	3	2	3	46:37	11
7	Želeč	3	1	4	44:56	10
8	Tučapy	1	0	7	22:92	3
9	Sudoměřice u Bechyně	0	0	8	22:91	0

Tabulka Starší žáci Podzim 2016

Pořadí	Družstvo	Výhry	Remízy	Prohry	Skóre	Body
1	Jistebnice	10	0	1	93:9	30
2	Chotoviny	9	0	2	77:11	27
3	Větrovy	8	0	3	59:21	24
4	Ratibořské Hory	7	0	4	28:14	21
5	Želeč	4	0	7	34:29	15
6	Sokol Sezimov Ústí	3	0	8	40:28	9
7	Řepeč/Opařany	3	0	8	45:65	8
8	Roudná	0	0	11	0:200	0

Tabulka přípravka Podzim 2016

Pořadí	Družstvo	Výhry	Remízy	Prohry	Skóre	Body
1	Bechyně	6	2	1	60:25	20
2	Malšice	6	2	1	43:18	20
3	Táborsko	6	0	2	50:24	18
4	Větrovy	5	3	1	57:37	18
5	Soběslav „A“	3	2	3	51:27	11
6	Vecelí „C“	3	0	6	37:37	9
7	Planá	3	0	6	31:41	9
8	Želeč	2	0	6	31:52	6
9	Soběslav „B“	1	2	6	18:53	5
10	Chýnov	1	1	6	20:67	4

Střelci podzim 2016

Muži „B“

Pavelka Jiří	8 branek
Pavelka Martin	8 branek
Kolací Petr	6 branek
Nápravník Lukáš	6 branek
Herma Petr	4 branky
Janoušek Josef	3 branky
Vinklárek Michal	3 branky
Šrayer Michal	2 branky
Kukla František	2 branky
Podroužek Václav	2 branky
Konvalinka Dvaid	2 branky
Šindelář Marek	2 branky

Kadeti „A“

Ludikar Dominik	9 branek
Kadlec Jan	7 branek
Janoušek Josef	7 branek
Břenda Milan	6 branek
Dalihod Ondřej Josef	5 branek
Křemen Jarmil	1 branka
Boháčová Tereza	1 branka
Jelenová Eva	1 branka
Janoušek Denis	1 branka

Kadeti „B“

Janoušek Josef	12 branek
Břenda Milan	9 branek
Ludikar Dominik	7 branek
Dalihod Ondřej Josef	6 branek
Kadlec Jan	6 branek
Křemen Jarmil	1 branka
Boháčová Tereza	1 branka
Jelenová Eva	1 branka
Janoušek Denis	1 branka

Přípravka

Vavřinec Jan	20 branek
Čaněj Josef	5 branek
Jelen Robin	3 branky
Vavřík David	2 branky
Kluzák Štěpán	1 branka

Starší žáci

Valenta Samuel	10 branek
Filip Václav	6 branek
Novák Jiří	5 branek
Jan Hořejš	3 branky
Schmidtová Veronika	2 branky
Šerý Jan	2 branky
Mazur Dan	2 branky
Cais Šimon	2 branky
Šerý Lukáš	1 branka
Petra Kolmanová	1 branka

Vydává: Obec Želeč / Evidenční číslo: MK ČR E 17384 / **Šéfredaktor:** Luboš Rypáček
Grafika, sazba a tisk: Nová tiskárna Pelhřimov, spol. s r. o., www.ntp.cz